# Diário da Manhã

DM 45 ANOS

DESDE 1980 — O JORNAL DO LEITOR INTELIGENTE — WWW.DM.COM.BR - R$ 2,50

SEGUNDA-FEIRA | ANO: 46 | Nº 13.328 22H30 - EDITOR-GERAL: WELLITON CARLOS | 09 DE JUNHO DE 2025


## Inteligência Artificial de Goiás na mira da Nvidia

Empresa multinacional que protagoniza nova era dos games e computação gráfica enxerga em Goiás potencial produtivo para explosão de IAs. Supercomputadores ideais para a pesquisa em inteligência artificial serão utilizados por pesquisadores goianos.

***Pâgina 3***

## Senador Canedo oficializa adesão à Anciti

Município da região metropolitana passa a integrar rede nacional de cidades comprometidas com a transformação digital. Solenidade será realizada hoje. ***Página 4***

## A mulher fitness perfeita

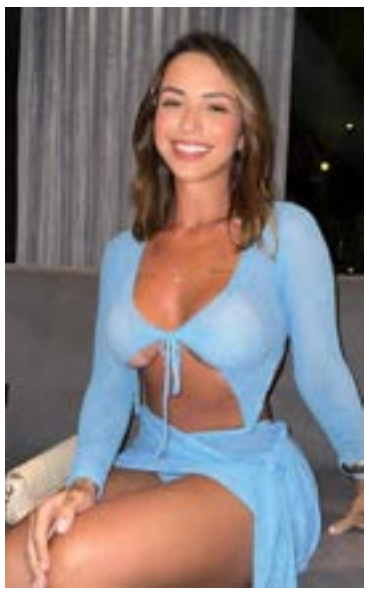

Paulista Karol Rosalin, 25, ganhou destaque internacional ao ser eleita a "Mulher Fitness Perfeita" pela revista Playboy Austrália. Detentora do corpão não tem poupado estratégias nas redes: diz ter vendido garrafinhas com seu suor.***Página 3***

## O anti-Lula

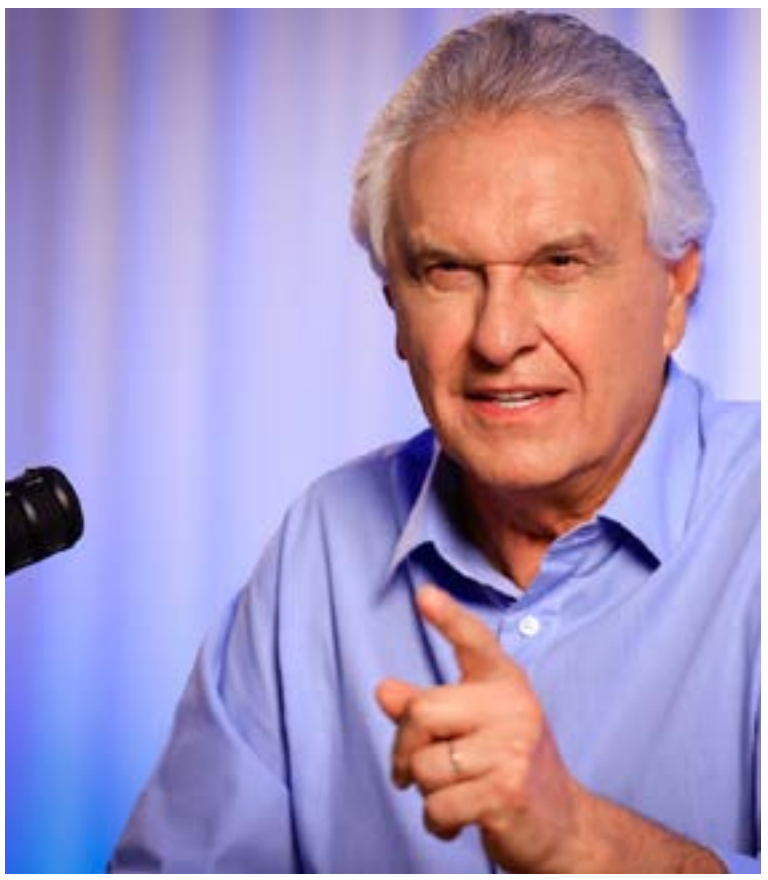

Político goiano Ronaldo Caiado tem histórico de quatro décadas de militância contra o PT. Foi o primeiro a denunciar o partido, em 1989. Dos pré-candidatos, é o nome mais representativo da direita no combate ao petismo. ***Página 8***

## Basileu França recebe 'Ópera do Malandro

Alunos do grupo de Teatro Musical da Escola do Futuro (EFG) em Artes Basileu França estreiam no sábado, 14, às 20h, espetáculo "Ópera do Malandro", do compositor Chico Buarque.

***Página 14***

## STF determina que Zambelli cumpra 10 anos de prisão

Foragida após ser condenada, deputada federal paulista Carla Zambelli tem que cumprir pena de dez anos, segundo determina a Suprema Corte. ***Página 10***

## Goiás segue líder na série B após despachar Volta Redonda

Equipe goiana lidera Brasileirão B com 26 pontos. Jogo com Volta Redonda foi fácil para esmeraldinos.

***Páguna 4***

## Palácio articula ofensiva para 2026

Palácio das Esmeraldas articula realização de encontros regionais com a base aliada a partir do segundo semestre, sob liderança de Ronaldo Caiado (UB) e vice-governador Daniel Vilela (MDB). ***Página 7***

## Complexo Oncológico (Cora) recebe hoje primeiros pacientes

Unidade está em fase final de preparação para abertura da ala infantil. Governo de Goiás inicia hoje atendimentos contra câncer. ***Página 2***

**OPINIÃO PÚBLICA**

**Em nome da família, eu voto sim** - Ana Luiza de França Sá

**Prisões injustificadas de profissionais da saúde acendem alerta** - Aline Santos

**PÁGINA 15**

## ROTA 190

aulusrg@hotmail.com
ÁULUS RINCON

# Identificadas mais três vítimas de estuprador preso em Valparaíso

Novas vítimas, ouvidas pela Polícia Civil, indicam que Robério Santos praticou estupros em série em Valparaíso, cidade goiana que fica no Entorno do Distrito Federal. Preso no início da semana passada, o comerciante já foi reconhecido por quatro garotas, três delas, menores de idade.

Robério se entregou à polícia na terça-feira passada depois que imagens dele abordando e obrigando uma adolescente de 13 anos a entrar em seu veículo no último dia primeiro de junho rapidamente se espalharam em grupos de Whatsapp, e foram exibidas em sites e telejornais. Na delegacia, ele disse que revolveu se apresentar porque temia ser morto pela população.

Encorajadas após saberem que o comerciante estava preso, duas menores de idade, e uma jovem, compareceram à Delegacia Especializada de Atendimento à Mulher (DEAM) de Valparaíso, e relataram que também foram vítimas dele. Mesmo sem se conhecerem, elas prestaram depoimentos semelhantes, dizendo que foram abordadas quando estavam sozinhas, por um homem que, após descer de um carro branco, com uma pistola na mão, e o rosto tampado por uma máscara facial, e um boné, toucou nas partes íntimas delas, e tentou coloca las à força no veículo.

O modo descrito é idêntico ao que foi flagrado por câmeras de segurança no dia primeiro de junho. Naquela ocasião, a adolescente foi levada pelo comerciante, estuprada, e deixada nas proximidades de casa, seis horas depois.

### Versão fantasiosa

A versão apresentada por Robério durante o interrogatório foi considerada fantasiosa pela Polícia Civil. Ao lado de um advogado, ele disse que era namorado da adolescente, que não sabia ter ela apenas 13 anos, e alegou que a abordou com uma arma porque ela teria furtado um celular dele.

Apreendida após a apresentação, a pistola que ele usou para abordar a adolescente, descobriram os policiais, é de plástico. A polícia acredita que a divulgação agora da imagem e do nome completo dele fará com que novas vítimas o reconheçam.

Indiciado por estupro, Robério, que é dono de um pequeno comércio de acessórios para celular em Valparaíso poderá, caso seja condenado, passar mais de 30 anos na cadeia, já que, para cada caso, a pena prevista é de 13 anos de reclusão. A defesa do comerciante não foi encontrada para comentar sobre as novas denúncias, mas o espaço está aberto, caso queiram se pronunciar.

## PM apreende arma e peças de skunk após confronto

Ao avistar um bloqueio policial na GO 164, em Firminópolis, um homem que levava 11 peças de skunk (super maconha) em seu veículo deu meia volta, e fugiu por uma estrada de terra. Quando alcançado no Distrito de Santo Antônio, o suspeito acabou baleado depois de descer do carro, e, segundo a corporação, atirar contra os policiais da Companhia de Policiamento Especializado (CPE). Além dos entorpecentes, um revólver calibre 38 foi apreendido com o homem, que não teve a identidade revelada.

## Amigos tentavam vender 11 celulares roubados

Dois amigos, um de 18 anos, e outro de 19 anos, foram presos em flagrante por policiais militares com 10 aparelhos de telefone celular roubados. Apuração feita por equipes do 41º BPM descobriu que os celulares, que foram furtados, ou roubados em São Paulo, eram oferecidos em Goiás, pela Internet. Um dos jovens foi preso no Bairro Cidade Vera Cruz 1, em Goiânia, e o outro no Papillon Park, em Aparecida. Além dos aparelhos, os PMs encontraram R$ 7,1 mil em espécie, dinheiro que, confessaram, havia sido obtido com a venda de outros aparelhos roubados.

## COD flagra dupla que levava drogas para o Ceará

Drogas avaliadas em R$ 600 mil foram apreendidas por militares do Comando de Operações de Divisas (COD) durante abordagem a um ônibus de turismo na região leste de Goiás. Os 62 quilos de maconha, e nove quilos de cocaína pura estavam em malas pertencentes a dois passageiros, um de 18 anos, que mora em São Paulo, e outro, de 19 anos, que é do Piauí. Em depoimento, eles confessaram que foram contratados para levar os entorpecentes até o Ceará. Encaminhados à Delegacia da Polícia Civil de Cristalina, os dois jovens, que não tiveram as identidades reveladas, foram autuados, em flagrante, por tráfico interestadual de drogas.

A coluna **ROTA 190** é publicada diariamente neste espaço.
Os artigos e matérias são de responsabilidade dos seus **autores** e não refletem a opinião do veículo **Jornal Diário da Manhã**

SAÚDE

# Complexo Oncológico (Cora) recebe hoje primeiros pacientes

Unidade está em fase final de preparação para abertura da ala infantil. Governo de Goiás inicia hoje atendimentos contra câncer

IRON BRAZ

Cora é o primeiro hospital público de Goiás voltado ao enfrentamento do câncer

**Redação**

O governador Ronaldo Caiado recebe oficialmente, nesta segunda-feira, 9, os primeiros pacientes do Complexo Oncológico de Referência do Estado de Goiás (Cora).

Em fase final de preparação para abertura da ala infantil, o Cora é o primeiro hospital público destinado exclusivamente ao tratamento do câncer em Goiás.

A unidade foi concebida, construída e equipada com tecnologia de primeiro mundo, tendo como inspiração o Hospital de Amor, de Barretos (SP), e atendendo a padrões internacionais de excelência em medicina oncológica.

A primeira etapa do hospital teve investimento de R$ 192,7 milhões em obras e R$ 63,2 milhões em equipamentos, recursos do Tesouro Estadual.

Segundo o Governo de Goiás, o estado tem pelo menos 350 crianças em tratamento de câncer que buscam serem atendidas no Hospital de Amor, de Barretos (SP). Com o Cora, o governo espera reduzir essa migração, atendendo no Estado os jovens.

# Homem que agrediu bebê por confusão com boneca é considerado lúcido

**Redação**

A Justiça de Minas Gerais determinou a liberdade provisória do homem acusado de agredir uma bebê de quatro meses após supostamente confundi-la com uma boneca do tipo reborn, na região da Savassi, em Belo Horizonte. Segundo a decisão, ele estava em aparente estado de sobriedade no momento da abordagem policial e era plenamente capaz de compreender o que estava fazendo.

O suspeito alegou ter consumido bebida alcoólica anteriormente, mas negou o uso de qualquer medicação controlada. O juiz responsável pelo caso considerou que ele tinha condições de responder por suas ações. Ao justificar a agressão, o homem afirmou que acreditava que a mãe da criança estava tentando "tirar algo dele" e, em um surto de irritação, imaginou que o bebê era uma boneca.

O crime, ocorrido na noite de quinta-feira, 5, resultou em ferimentos na cabeça da criança.

O acusado foi liberado após pagamento de fiança no valor de R$ 4.554, equivalente a três salários mínimos. Ele deverá comparecer periodicamente à Central de Acompanhamento de Penas e Medidas Alternativas enquanto aguarda julgamento.



## Mabel planta árvores com estudantes em escola do Aruana I

O prefeito Sandro Mabel cumpre, nesta segunda-feira, 9, agenda voltada ao meio ambiente. Às 7h30, acompanhado da secretária municipal de Educação, Giselle Faria, ele participa do plantio de árvores com alunos da Escola Municipal Wilmar da Silva Guimarães (Rua J 3, S/N Qd 12, Conjunto Residencial Aruana I). A ação integra o projeto Plantando Árvores, Colhendo Vidas, que percorre escolas da Rede Municipal com atividades de conscientização ambiental.

## Mega-Sena acumula e pagará R$ 61 milhões no próximo sorteio

Ninguém acertou as seis dezenas do Concurso 2.873 da Mega-Sena, sorteadas no ùltimo sábado, 7. O próximo sorteio será amanhã e pagará um prêmio de R$ 61 milhões.

Foram sorteadas as dezenas 04 - 05 - 17 - 27- 52 - 56. A quina teve 95 apostas ganhadoras e cada uma vai receber R$ 44.356,88. Os 8.838 ganhadores da quadra terão o prêmio individual de R$ 681,13.

As apostas podem ser feitas até as 19h (horário de Brasília) do dia do sorteio, nas casas lotéricas credenciadas pela Caixa, em todo o país ou pela internet. O jogo simples, com seis dezenas marcadas, custa R$ 5. (ABr)

**Diário da Manhã**
**dm.com.br**
UNIGRAF UNIDAS GRÁFICAS E EDITORA LTDA
CNPJ: 00.424.275/0001-52
Fundado em 12 de março de 1980
Av. Anhanguera, 2.833, Setor Leste Universitário, CEP: 74.610-010 Goiânia-Goiás Caixa postal: 103

Fábio Nasser – **Fundador**
Welliton Carlos – **Editor-Geral**
Júlio Nasser – **Presidente**

**Departamento Comercial** - (62) 3267-1000 - comercial@dm.com.br
**Redação** - online@dm.com.br
**Circulação | Assinaturas** - (62) 3267-1000

Preço das assinaturas - R$ 49,90/mês | R$ 598,00/ano
Vendas avulsas - Goiás, Tocantins, Distrito Federal e Mato Grosso
Dias úteis: R$ 2,50 | Domingo: R$ 3,50

**Ulisses Aesse**
Editor-chefe de reportagem e coordenador de pauta

**Helton Lenine**
Política
**Patrick de Noronha**
Internacional e Ciência

dm.com.br
dm digital
acervo de edições

Os artigos e matérias são de responsabilidade dos seus autores e não refletem a opinião do veículo Jornal Diário da Manhã

TECNOLOGIA

# Inteligência Artificial de Goiás na mira da Nvidia

Empresa multinacional que protagoniza nova era dos games e computação enxerga em Goiás potencial produtivo para explosão de IAs

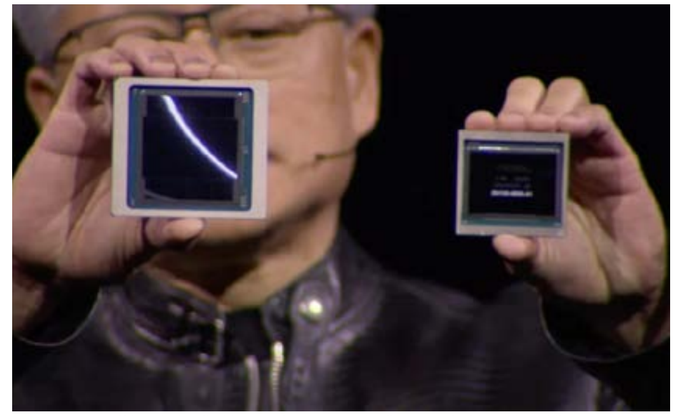

Chips Blackwell B200, orçados em R$ 180 mil, são produzidos pela Nvidia

**Welliton Carlos**

A Nvidia [ empresa especializada na produção de chips para superpoderosas placas de vídeo que incrementam computadores gamers com os GPUs - Unidade de Processamento Gráfico ] estaria de olho nos avanços de Goiás em inteligência artificial.

Segundo reportagem da Folha de S. Paulo, o Estado recebeu há dois meses os primeiros computadores da Nvidia já enviados para a América Latina.

Orçados em R$ 40 milhões, os oito supercomputadores ideais para a pesquisa em inteligência artificial são equipados com chips Blackwell B200, orçados em R$ 180 mil.

### Ceia

O trabalho do Centro de Excelência em Inteligência Artificial (Ceia), da Universidade Federal de Goiás (UFG), é que tem chamado atenção nos grandes players da programação e produção de IA. Primeiro pela determinação, segundo pelo potencial.

CEO da Nvidia, Jensen Huang teria se encontrado com integrantes do centro goiano em março.

A reportagem da Folha diz que o sucesso do Ceia está relacionado a dois fatores: pesquisa voltada a produtos e perspectiva de investimentos públicos e privados.

Conforme o diretor da Nvidia para a América Latina, Márcio Aguiar, uma das ações sociais da empresa é apoiar pesquisadores e empreendedores na jornada de conhecimento em torno da computação acelerada, cuja matriz tem sido o desenvolvimento da IA.

Os supercomputadores permitem a realização de cálculos inimagináveis sem as modernas máquinas, o que desenvolverá ferramentas e aplicativos que aproximam o Brasil das grandes potências tecnológicas. "A ideia é impulsionar tanto a pesquisa acadêmica quanto projetos de inovação", disse o diretor.

### Fapeg

O grupo de pesquisa da UFG tem apoio tanto do Governo Federal quanto do Governo de Goiás. A equipe de pesquisa teve início em 2019, com a parceria da Fundação de Amparo à Pesquisa de Goiás (Fapeg).

Além da captação de recursos estaduais, o grupo está apto a receber investimentos privados.

Com a captação de R$ 269 milhões, o grupo procura desenvolver pesquisas com AI voltadas para inúmeros segmentos.

### *Chips impulsionam revolução nos games desde 2000*

A indústria dos games passou por transformação seminal nas últimas duas décadas. E o nome da revolução é a Nvidia. O esperado GTA 6 não teria impacto o mundo sem a robustez das placas da empresa.

A primeira GPU GeForce 256, lançada em 1999, marcou o crescimento dos gráficos, desempenho e realismo.

O ray tracing em tempo real [que simula a luz nos objetos] e o DLSS (Deep Learning Super Sampling), tecnologia baseada em AI que melhora a performance dos jogos, estão na ponta desta revolução.

Estas placas gráficas também renderizam ambientes virtuais para simulações científicas, produção de carros autônomos e pesquisa em inteligência artificial - e aqui entrará agora os estudantes goianos de IA

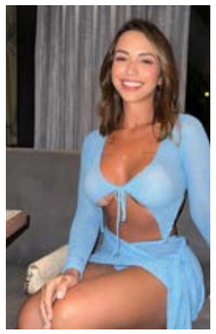

## Mulher Fitness Perfeita vende garrafinhas com suor

A paulista Karol Rosalin, 25, ganhou destaque internacional ao ser eleita a "Mulher Fitness Perfeita" pela revista Playboy Austrália. Com base em critérios como simetria, proporção, harmonia corporal, saúde e força, a detentora do corpão não tem poupado estratégias nas redes: diz ter vendido garrafinhas com seu suor ao custo de R$ 1500.

A influenciadora produz conteúdo fitness, moda praia e lifestyle nas redes sociais, além de apimentar suas aparições com sensualidade. Os números de Karol viralizaram: 2.500 agachamentos por semana e gastos de até R$ 20 mil mensais apenas em treinos para alcançar resultados significativos - inclusos R$ 6 mil em alimentação.

## Caiado anuncia largada da 33ª edição do Sertões em Goiânia

O governador Ronaldo Caiado anuncia hoje, às 11h30, no Centro Cultural Oscar Niemeyer (CCON), que a largada da 33ª edição do Sertões será em Goiânia no dia 26 de julho. A capital foi escolhida pela 17ª vez para dar início ao evento, considerado o maior rally das Américas.

O rally terá extensão de 3.482 quilômetros e percorrerá cinco estados e oito cidades, até a chegada na Praia do Francês, em Alagoas, prevista para 3 de agosto. O Governo de Goiás, por meio da Agência Estadual de Turismo (Goiás Turismo), apoia a competição que reúne pilotos e navegadores de todo o país, das categorias motos, quadriciclos, carros e UTVs (veículos utilitários multitarefas).

# Senador Canedo oficializa adesão à Anciti

Município da região metropolitana passa a integrar rede nacional de cidades comprometidas com a transformação digital

**Redação**

A Prefeitura de Senador Canedo realiza hoje a cerimônia oficial de adesão do município à Associação Nacional das Cidades Inteligentes, Tecnológicas e Inovadoras (Anciti). O evento acontecerá às 15h, no Paço Municipal, e contará com a presença de autoridades locais, representantes da associação e convidados.

Segundo gestores do município, a entrada de Senador Canedo na Anciti marca um novo momento para o município, que passa a integrar uma rede nacional de cidades comprometidas com a transformação digital, a inovação na gestão pública e o uso da tecnologia como ferramenta para melhorar a qualidade de vida da população.

A parceria com a Anciti visa promover a troca de experiências, o acesso a boas práticas de governança e o fortalecimento de políticas públicas voltadas à modernização dos serviços municipais. Segundo o prefeito Fernando Pellozo, a iniciativa reafirma o compromisso da atual gestão com "o desenvolvimento sustentável, eficiência administrativa e construção de uma cidade mais inteligente e conectada".

Prefeitura reforça compromisso com a inovação tecnológica ao assinar adesão com Anciti

**SERVIÇO**
**Cerimônia de assinatura de adesão de Senador Canedo à Anciti**
**Segunda-feira, 9 de junho de 2025**
**15h**
**Paço Municipal de Senador Canedo (GO 403, Km 09 - Conjunto Morada do Morro)**

ESPORTES

# Goiás segue líder na série B após despachar Volta Redonda

**Beto Silva**

Com aproveitamento histórico na arrancada inicial da série B, o Goiás venceu ontem na Serrinha, em Goiânia, o Volta Redonda por 2 a 0. A vitória que marca a 11ª rodada do campeonato manteve o time goiano isolado na liderança.

O torneio não tem sido dos melhores para o Vila Nova e Atlético, mas, após um início irregular, o Esmeraldino deu um salto gigante.

A equipe goiana garantiu sua terceira vitória consecutiva, levando a torcida a se gabar nas redes: "Goiás, o imparável". Gols de Vitinho (primeiro tempo) e Arthur Caíke (acréscimos da segunda etapa) tornam o Goiás um real candidato a assumir uma vaga na série A, conforme se desenrolam as rodadas.

## Primeiro tempo

O Volta Redonda ameaçou o Goiás, mas sem controle de bola. Por sua vez, o Goiás foi certeiro: não jogou fora as oportunidades e marcou.

O chute forte de Vitinho aos 21 minutos mostrou que a equipe tem potencial criativo e inteligência emocional. O Verdão teve baixa: perdeu o zagueiro Lucas Ribeiro, que saiu contundido.

A vitória foi sacramentada no segundo tempo com o gol de Arthur Caíke.

O Verdão lidera o torneio com 26 pontos, na frente do Novo Horizontino, com 22 pontos. Cuiabá aparece em terceiro com 21, seguido por Coritiba, 20 pontos.

Goiás fez dois gols no visitante Volta Redonda: jogo sem reviravoltas

# Casemiro celebra retorno à Seleção: "Ano mais importante"

**Redação**

Casemiro está de volta à Seleção Brasileira e afirmou viver uma das melhores fases de sua carreira. Depois de um período com menos minutos em campo no Manchester United, o meio-campista reconquistou seu espaço como titular e foi peça-chave na campanha que levou o clube à final da UEFA Europa League. O jogador ressaltou que, mesmo sem atuar inicialmente, conseguiu mudar a percepção do técnico e se firmar novamente como um dos destaques do time.

Em entrevista coletiva no domingo, 8, Casemiro classificou a última temporada como uma das mais importantes — senão a mais — de sua trajetória profissional. "Foi um ano de resiliência, um dos mais felizes e vencedores da minha carreira", declarou. Ele destacou a importância de ter superado obstáculos, reconquistado a confiança do técnico e provado seu valor dentro de campo, independentemente de títulos ou estatísticas.

O retorno à Seleção acontece sob o comando de Carlo Ancelotti, treinador com quem Casemiro já foi multicampeão no Real Madrid. Apesar da relação de confiança entre os dois, o volante fez questão de enfatizar que sua convocação não foi fruto dessa ligação, mas sim de seu desempenho. "Feliz por voltar à Seleção, por conhecer o treinador, mas por voltar com bom futebol, que é o mais importante. Não estou aqui por conhecer o treinador, é por merecimento", afirmou.



CELEBRAÇÃO

# Celebrações juninas tomam conta de Goiás

Arraiá do Bem, festas juninas públicas e privadas movimentam cidades goianas. Governador Ronaldo e Gracinha Caiado dançam forró no Serra Dourada

**Beto Silva**

Celebração mais tradicional do Brasil, com maior adesão até do que o Carnaval, a festa junina é um momento de alegria nas cidades. Demora começar...Mas quando começa transforma os municípios em cores fortes e formas geométricas. E deixa saudades.

As celebrações tiveram início no último final de semana e percorrerão os próximos 20 dias.

As escolas mais tradicionais e as festas mais badaladas começaram já no sábado, 7. A folia do Goiânia 2 terminou com bom balanço de presentes e shows ao vivo. E volta a ocorrer no próximo final de semana. O colégio Santo Agostinho realizou uma maratona de quadrilhas com seus alunos. E o Arraiá do Bem 2025, no Estádio Serra Dourada, em Goiânia, caminha para um recorde de público.

No sábado, viralizou nas redes sociais a imagem em que o governador Ronaldo Caiado e a primeira-dama Gracinha Caiado aparecem agarradinhos dançando no evento. Os dois lideraram os festejos do segundo dia de festa.

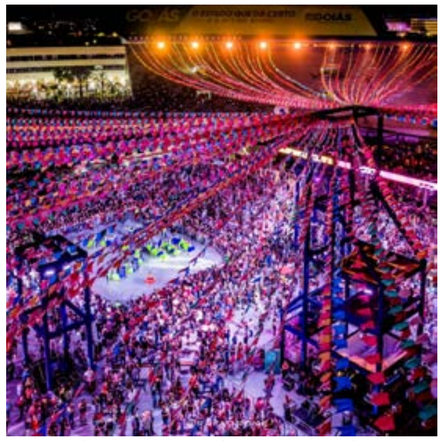

Arraiá do Bem 2025, no Estádio Serra Dourada, já deixa saudades: três dias de festas com música ao vivo

A megafesta teve entrada gratuita mediante doação de alimentos e celebrou a cultura popular e a solidariedade. Uma Vila Gastronômica [com 60 barraquinhas] movimentou a economia familiar e atraiu imenso público.

Caiado disse que é necessária a democratização da cultura e da solidariedade através destes eventos.

Gracinha informa que o Arraiá do Bem é o maior festival solidário do Brasil. A estrutura do evento, que ocorreu de 6 a 8, incluiu um palco gigante, brinquedoteca, serviços gratuitos de beleza e espaços de lazer.

## Goiânia

O Arraia do Bem ternina, mas começam os preparativos para o "22º Grande Arraial de Goiânia: Festa Junina para Toda a Família".

Ao lado do Governo de Goiás, a gestão municipal realiza de 18 a 29 de junho, no Centro Cultural Oscar Niemeyer, a maratona com shows musicais de artistas nacionais e locais, além de apresentações de 17 grupos de quadrilhas profissionais.

Os ingressos podem ser retirados no site Ticketou e serão garantidos com a entrega de 1kg de alimento não perecível para famílias carentes.

Ronaldo Caiado e Gracinha viralizaram nas redes com dança na festa mais tradicional do país

A programação inclui shows de artistas como Falamansa, Léo Magalhães, Rastapé, Guilherme e Santiago, Rio Negro e Solimões, e Zé Felipe, além de apresentações de quadrilhas juninas profissionais. A festa ocorrerá aos sábados, domingos e feriados a partir das 13h; demais dias às 17h, com shows iniciando às 19h.

SAÚDE

# População Trans tem nova idade mínima para terapia hormonal

Nova resolução do CFM proíbe terapia hormonal cruzada para menores de 18 anos. Ativistas criticam norma

**Redação**

A farmacêutica Beo Oliveira Leite começou seu processo de transição de gênero em 2019, aos 23 anos. Ela vivia em Vitória da Conquista, Bahia, e precisou buscar informações sobre hormonioterapia na internet devido à falta de acesso a ambulatórios especializados.

Segundo reportagem da Agência Brasil, Beo relata que, apesar de começar seu processo de transição por conta própria, buscava protocolos e diretrizes oficiais para evitar riscos à saúde. Ela critica o tratamento patologizante exigido pelo Sistema Único de Saúde (SUS) e a necessidade de acompanhamento psiquiátrico prévio.

Recentemente, o Conselho Federal de Medicina (CFM) publicou uma nova resolução que veta a terapia hormonal cruzada para menores de 18 anos. A mudança gerou críticas de alguns profissionais de saúde e ativistas.

O conselheiro do CFM, Raphael Câmara, justifica a mudança citando estudos sobre arrependimento e destransição. Ele afirma que países como Inglaterra e Suécia mudaram suas condutas e que a resolução vai ao encontro dessas mudanças.

## Acompanhamento

A nova resolução também veta cirurgias de redesignação de gênero para menores de 18 anos e exige acompanhamento de urologista ou ginecologista para pessoas trans.

"Estamos fazendo isso para proteger crianças e adolescentes que, às vezes, em muito baixa idade estão sendo submetidos a procedimentos absolutamente terríveis", disse Câmara para a ABr.

Beo Leite é doutoranda em Saúde Coletiva pela Universidade Federal da Bahia (UFBA) e critica as mudanças para pessoas trans acessarem o SUS: "Primeiro, porque temos o Estatuto da Criança e do Adolescente (ECA), que garante a autonomia para crianças e adolescentes a partir de 12 anos nos serviços de saúde, sejam eles particulares ou públicos".

A pesquisadora destaca a importância do acompanhamento adequado para crianças e adolescentes trans, que enfrentam desafios na saúde mental ao não se identificar com os papéis de gênero associados ao sexo de nascimento. Ela enfatiza que o serviço de saúde tem o dever de oferecer apoio a esses jovens, já que muitas vezes não encontram compreensão na família ou na escola.

# Café da manhã

ULISSES **AESSE**

ulissesaesse6@gmail.com

## Preconceito

A condenação do humorista Léo Lins mexeu com as redes sociais. Humor não pode ser feito com preconceito, nem racismo. Se é feito assim, é feito de forma mal feita.

## Só, só

Aliás, o preconceito só reforça mesmo a capacidade nossa em querer diminuir uma outra pessoa ou um outro grupo social.

## Terrorismo

O atentado contra Miguel Uribe, na Colômbia, acende uma preocupação para a realidade da política na América Latina. O Brasil precisa ficar atenta a estes exemplos de terrorismo político.

## Condenação

O presidente Lula foi um dos primeiros chefes de nação a condenar o atentado. Assim com a Organização dos Estados Americanos (OEA), da qual o Brasil faz parte.

## Exemplos

Aliás, uma das maiores personalidades políticas do País, Jair Bolsonaro, já foi vítima de atentado. Nos EUA, antes da sua vitória, Donald Trump foi vítima de uma bala.

## Assembleia

A Assembleia de Deus completa 114 anos de fundação. Foi fundada no dia 18 de junho, em Belém do Pará pelos missionários suecos Daniel Berg e Gunnar Vingren, na casa de uma mulher, Celina Albuquerque.

## Certificado

O Aeroporto de Goiânia (GYN) recebeu a certificação Nível 1 do programa Airport Carbon Accreditation (ACA), iniciativa global do Conselho Internacional de Aeroportos voltada à gestão de emissões de carbono na aviação.

## Gestão

O ACA é o principal programa internacional voltado à gestão de emissões de carbono na aviação. A conquista, baseada no inventário de emissões de 2023 auditado pela ABNT, reconhece os esforços do terminal na medição e controle de gases de efeito estufa.

## Perigo

Trump enfrenta protestos em seu País pela política de combate aos imigrantes. Trump está levando sérios problemas para o seu País.

## Laboratório em Goiás vai capacitar jovens em lapidação de gemas

O Governo de Goiás, via Secretaria de Indústria, Comércio e Serviços (SIC), assinou memorando de entendimento com comitiva chinesa para a criação de um Laboratório de Lapidação, Ensaios e Testes em Goiás, que terá como foco a capacitação de jovens técnicos em lapidação, pesquisadores e o intercâmbio de professores entre os países. O acordo foi firmado durante o encontro no Palácio Pedro Ludovico Teixeira pelo secretário Joel Sant'Anna e pela diretora do Instituto Brasileiro de Gemas, Ensaios e Testes (IBGET), Shu Yuan, e sócia da joalheria Mirko Callaci Art Jewelry, em Pequim. A comitiva chinesa também foi recebida no Palácio das Esmeraldas pela primeira-dama de Goiás, Gracinha Caiado, reforçando a importância do projeto para o desenvolvimento do setor mineral no estado. Segundo o secretário Joel Sant'Anna, Goiás possui grandes reservas de pedras preciosas, especialmente esmeraldas, mas ainda carece de uma instituição dedicada à lapidação e aperfeiçoamento das gemas.

## Selo de segurança em paciente

O Hospital Estadual de Doenças Tropicais Dr. Anuar Auad (HDT), do Governo de Goiás, gerido pelo ISG, conquistou pela terceira vez o selo de Alta Conformidade em Segurança do Paciente em UTIs. A certificação foi entregue na Assembleia Legislativa. Para o diretor executivo, Antônio Jorge, o reconhecimento é fruto do esforço coletivo de toda a equipe. A coordenadora de Qualidade, Bruna Braga, destacou o compromisso ético com a segurança. A avaliação é promovida pela Anvisa. Em Goiás, 39% das instituições com UTI atingiram o selo, superando a meta nacional de 10%.

## A certeza de não ter certeza

Virou uma baita confusão. As pessoas não sabem onde mais recorrer para saber se profissional 'x' ou 'y' é responsável ou não por determinada conduta ou ação da área de saúde. Muitos oftalmologistas hoje, biomédicos entram na seara da medicina mesmo e oferecem serviços, que nem sempre tem respaldo da área médica, ficando mais no estético. Denúncias pipocam todos os dias e muitos profissionais são presos por atuarem em áreas não certificadas. Enquanto não houver um uma ação mais sistêmica dos órgãos de regulação, de fiscalização, a dúvida e o prejuízo ficarão com a população..

- A oftalmologista Livia Carla de Souza Nassar Bianchi celebrou mais um ano de vida, na última sexta-feira. Ela passou a data no aconchego da família, com direito a afagos, mimos, o canto de parabéns e os cumprimentos dos amigos, familiares e colegas de profissão.
- A Brasal Incorporações realizou o Brasal Day com destaque para o empreendimento Storya Casa Versátil, na Central de Decorados, no Setor Marista.
- *O Boticário está presente em dois dos principais eventos juninos de Goiás: o Arraiá do Bem, em Goiânia, e o Arraiá das Abóboras, em Rio Verde.*
- 'Disse-lhe Jesus: Eu sou o caminho, e a verdade e a vida; ninguém vem ao Pai, senão por mim'. - João 14:6

'AO EXPRESSAR SUA SOLIDARIEDADE AO SENADOR E A SUA FAMÍLIA E DESEJOS DE PRONTA RECUPERAÇÃO, O GOVERNO BRASILEIRO MANIFESTA SEU MAIS VEEMENTE REPÚDIO A QUALQUER FORMA DE VIOLÊNCIA POLÍTICA. O BRASIL SAÚDA A PRONTA DETENÇÃO DO SUSPEITO PELAS AUTORIDADES COLOMBIANAS E CONFIA NA PLENA APURAÇÃO DO CASO' - GOVERNO BRASILEIRO, SOBRE O ATENTADO A MIGUEL URIBE

# FGM premia prefeitos que fortalecem a agricultura familiar

Iniciativa reconhece a atuação de gestores que investem na produção local e sustentável

Paulo Vitor Avelar: valorização da agricultura familiar nos municípios

**Helton Lenine**

A Federação Goiana de Municípios (FGM) realizou a 6ª edição do Prêmio Prefeito Amigo da Agricultura Familiar como parte da programação oficial da Agro Centro-Oeste Familiar 2025. O evento aconteceu no Centro de Eventos da Universidade Federal de Goiás (UFG), em Goiânia, e contou com a presença do deputado estadual Wagner Camargo Neto, do presidente da Ceasa-GO, Carlão da Fox, do deputado federal Rubens Otoni e autoridades entre prefeitos, secretários municipais e lideranças estaduais e federais.

A cerimônia premiou 25 prefeitos goianos que se destacaram por iniciativas que incentivam a produção, comercialização e valorização da agricultura familiar em seus municípios. O prêmio tem como principal objetivo estimular políticas públicas que apoiem os pequenos produtores, reconhecendo a importância da agricultura familiar para o desenvolvimento econômico e social local.

Durante a solenidade, o presidente da FGM, Paulo Vitor Avelar, destacou a relevância do evento como um marco de valorização do trabalho dos gestores municipais. "Foi um momento de celebração e reconhecimento. A agricultura familiar é a base da economia local, gera emprego, renda e qualidade de vida. Premiar os prefeitos que investem nessa área é valorizar o futuro dos nossos municípios", afirmou.

# TRE-GO reprova contas de Fred Rodrigues à Prefeitura de Goiânia

**Redação**

O Tribunal Regional Eleitoral de Goiás (TRE-GO) desaprovou as contas de campanha de Fred Rodrigues (PL), ex-candidato à Prefeitura de Goiânia em 2024. A decisão, assinada pelo juiz Alessandro Pereira Pacheco, da 135ª Zona Eleitoral, foi baseada em pareceres técnicos do próprio TRE e do Ministério Público Eleitoral. Apesar da desaprovação, o valor a ser devolvido foi reduzido de R$ 785 mil para R$ 2.930,14.

Entre as irregularidades apontadas estão a omissão de créditos não utilizados em redes sociais e dúvidas sobre a destinação de material gráfico, sem comprovação de equipe para sua distribuição. "Trata-se de irregularidade grave, geradora de potencial desaprovação", escreveu o magistrado.

A impugnação foi apresentada pela campanha de Sandro Mabel (UB), atual prefeito e vencedor do pleito com 55,5% dos votos. Parte das alegações foi rejeitada, como questionamentos sobre serviços advocatícios e multas ainda sem decisão definitiva.

Em sua defesa, Fred Rodrigues disse que à decisão cabe recurso. "A sentença ainda cabe recurso e estamos convictos de que a decisão pode ser revista", disse a equipe do ex-candidato. Em nota, destacou-se que a campanha foi a que menos gastou entre os cinco primeiros colocados, com "menos de 1% do total questionado".

Ao jornal O Popular, Fred reforçou sua confiança: "É estranha a desaprovação. Em uma campanha de R$ 2,5 milhões, sobrou apenas R$ 2,9 mil. Para mim, está tudo normal e vamos recorrer. O correto é a aprovação com ressalvas, não a reprovação".



# Base aliada mergulha no interior para fortalecer Daniel rumo às eleições 2026

MDB, União Brasil e demais partidos governistas farão encontros regionais a partir de agosto para fortalecer o projeto eleitoral do ano que vem

**Helton Lenine**

O Palácio das Esmeraldas articula a realização de encontros regionais com a base aliada a partir do segundo semestre, em cidades-polo do interior do estado. O objetivo é impulsionar a pré-candidatura do vice-governador Daniel Vilela (MDB) ao governo de Goiás em 2026, especialmente em regiões estratégicas como o Entorno do Distrito Federal e o Sudoeste Goiano.

A leitura entre aliados é a de que Daniel herda uma gestão bem avaliada e lidera pesquisas internas, mas precisa ampliar sua identificação com o eleitorado. "Estamos precisando reforçar a presença dele com o povo", resume um emedebista próximo ao grupo de articulação à coluna Giro, de O Popular.

O formato será semelhante ao adotado pelo governador Ronaldo Caiado (UB) em 2020, quando percorreu o estado como preparação para a campanha à reeleição. Os detalhes da agenda, porém, ainda dependem do retorno de Daniel, que cumpriu missão oficial em Singapura. A expectativa dentro do governo é de que Caiado participe de parte dos encontros, mesmo com a agenda nacional voltada ao projeto presidencial. "O projeto do Daniel também é um projeto do governador", reforça um interlocutor palaciano.

Cidades como Goiânia, Aparecida, Anápolis, Rio Verde, Catalão, Itumbiara, Porangatu e Luziânia deverão sediar os encontros da base aliada, segundo uma fonte do Palácio das Esmeraldas.

Ronaldo Caiado vai conciliar a agenda nacional com os encontros regionais em Goiás, avisa um dos assessores do governador. É provável que Caiado compareça à abertura dos encontros, em agosto, e no encerramento, em novembro deste ano.

Os encontros regionais da base aliada vão, ainda, estimular e fortalecer as pré-candidaturas à Câmara Federal e à Assembleia Legislativa pelos partidos aliados. "Queremos chapas fortes não apenas majoritárias – governador e senador -, mas, também, de deputado federal e estadual e os prefeitos terão participação nas definições de nomes", disse o presidente da Assembleia Legislativa, Bruno Peixoto (União Brasil).

O deputado federal José Nelto (União Brasil), declarou que, em Goiás, haverá, em 2026, um forte movimento pela manutenção do atual grupo político, liderado por Ronaldo Caiado, pela permanência no poder. "Vamos andar o estado inteiro, a partir de agosto, para mobilizar as lideranças políticas em prol das candidaturas de Ronaldo Caiado e Daniel Vilela".

Ronaldo Caiado e Daniel Vilela: aproximação com as lideranças políticas e a sociedade em geral

## Força eleitoral

A base eleitoral do governo Caiado/Daniel tem ampla predominância em Goiás, com maioria esmagadora de deputados federais estaduais, prefeitos e vereadores e também partidos. Isso ficou confirmado, por exemplo, nas eleições de 2022 e 2024, com a conquista de maior número de prefeituras e parlamentares.

Dos 246 prefeitos, o Palácio das Esmeraldas conta com dois terços, ou seja, 226 dos gestores. Há maioria esmagadora de vereadores estado afora. Dos 17 deputados federais, 13 estão com o governo. Dos 41 deputados estaduais, há alinhamento a Caiado e Daniel 30 parlamentares.

Dos 36 partidos políticos, de 15 a 20 estarão no palanque de Daniel Vilela a governador e de Ronaldo Caiado a presidente da República.

No interior, os partidos – MDB, União Brasil, Progressistas, PSD, Republicanos, Podemos, Solidariedade, Avante, PDT, PRD, Cidadania, Agir, Mobiliza e tantos outros se estruturam visando as eleições majoritárias (governador, senador e presidente da República) e proporcionais (deputado federal e estadual) dr 2026.

Daniel Vilela tem a missão não apenas de estreitar o relacionamento com as lideranças municipais, como, também, ouvir a comunidade sobre as demandas para o próximo governo, principalmente entidades de classe e de profissionais liberais, servidores públicos, associações comunitárias e o povo em geral, "Daniel estará presente nos municípios, vai conversar com as pessoas, ouvir propostas e buscar subsídios para o plano de governo", afirma o ex-prefeito de Campos Verdes, Haroldo Naves, secretário-geral do MDB de Goiás.

## Caiado

A peregrinação pelos municípios visa, também, fortalecer a pré-campanha de Ronaldo Caiado à presidência da República. "Caiado realiza um governo exemplar em Goiás e que deve servir de modelo para o país, principalmente nas áreas de saúde, educação e segurança pública. Como candidato ao Planalto, o governador vai mostrar os avanços e vantagens desses projetos para o país", afirma o vice-governador Daniel Vilela.

Os presidentes da AGM, Zé Délio Júnior, e da FGM, Paulo Vitor Avelar, ressaltam que a maioria esmagadora dos prefeitos goianos dará suporte ao projeto eleitoral de Daniel Vilela e Ronaldo Caiado. "Pelo o que Caiado fez nos municípios, trabalhando em parceria, o entusiasmo é muito grande dos gestores em relação ao projeto eleitoral do governador", ressaltou Zé Délio Júnior. "Daniel fará um governo de continuidade ao de Caiado, por isso, há motivação entre os prefeitos goianos", sustentou Paulo Vitor.

# *PL discute chapa própria para as eleições de Goiás ao pleito de 2026*

O Partido Liberal (PL), presidido em Goiás pelo senador Wilder Morais, inicia, hoje (9), em Goiânia, o primeiro de dez encontros regionais para discutir a formação de chapas majoritárias (governador, vice e dois senadores) e proporcionais (deputado federal e estadual) às eleições de 2026.

O partido comandado pelo ex-presidente Jair Bolsonaro está dividido em duas correntes: uma, coordenada por Wilder Morais, deputado federal Gustavo Gayer e o ex-deputado estadual Fred Rodrigues, que quer chapa completa própria; e a outra, liderada pelo ex-deputado federal e vereador por Goiânia, Major Vitor Hugo, que defende aliança com o MDB de Daniel Vilela.

Wilder Morais tem sido cauteloso sobre o lançamento de sua candidatura ao Palácio das Esmeraldas, mas tem colocado seu nome à disposição do partido. Ele, em 2026, vai estar na metade do mandato de senador e já conversou sobre o futuro do partido em Goiás com Jair Bolsonaro.

Já o Major Vitor Hugo acha que o PL terá chance de eleger um senador, em aliança com o MDB, já que a primeira-dama Gracinha Caiado (União Brasil) será puxadora de votos.

Nos encontros regionais, os seguidores de Wilder Morais vão cobrar decisão célere sobre o lançamento de candidato próprio do PL ao Palácio das Esmeraldas. Os aliados de Major Vitor Hugo defendem que a decisão seja tomada apenas na convenção de julho do partido em 2026.

Há algumas semanas os dois grupos se envolveram em troca de farpas, comprometendo a unidade do PL. De imediato, Jair Bolsonaro entrou no circuito para pedir trégua. "Não é hora de briga e sim de defender o partido. Vamos deixar a decisão para a convenção do ano que vem", recomendou o ex-presidente.

ELEIÇÕES 2026

# Caiado é pré-candidato que melhor apresenta perfil anti-Lula

Político goiano tem histórico de quatro décadas de militância contra o PT. Foi o primeiro a denunciar o partido. Dos pré-candidatos, é o nome mais representativo da direita

**Welliton Carlos**

A disputa eleitoral de 2026 terá ainda ecos das eleições de 2020 e 2024. Ou seja, forte presença de redes sociais, embate de grupos de direita e de esquerda e comparações de história e currículo de cada pretendente.

No corredor ideológico, não é segredo que a direita terá grandes chances na disputa. A ponto dos analistas preverem que o nome classificado para o segundo turno teria [ diante da grande rejeição ao mandato do presidente Lula] favoritismo para vencer a luta pelo Planalto.

Por isso a figura do anti-Lula tornou-se tão competitiva. É um político com potencial de atrair pelo menos 60% dos votos em torno de seu sistema gravitacional - o petista tem 57% de desaprovação, conforme pesquisa Quaest.

O dilema da direita é escolher o candidato que melhor se adequa ao perfil anti-PT.

Dos nomes colocados até agora, Ronaldo Caiado (União Brasil) é o político com trajetória e histórico de maior adversário do grupo político liderado por Lula.

Dentre os quesitos que podem ser utilizados para medir esse estranhamento com o petismo estão: a) histórico do pré-candidato, b) comportamento crítico quanto às políticas públicas, c) perfil ideológico de confronto ao longo dos mandatos, d) alcance das denúncias contra o grupo e e) alianças contra o PT ou partidos aliados à esquerda.

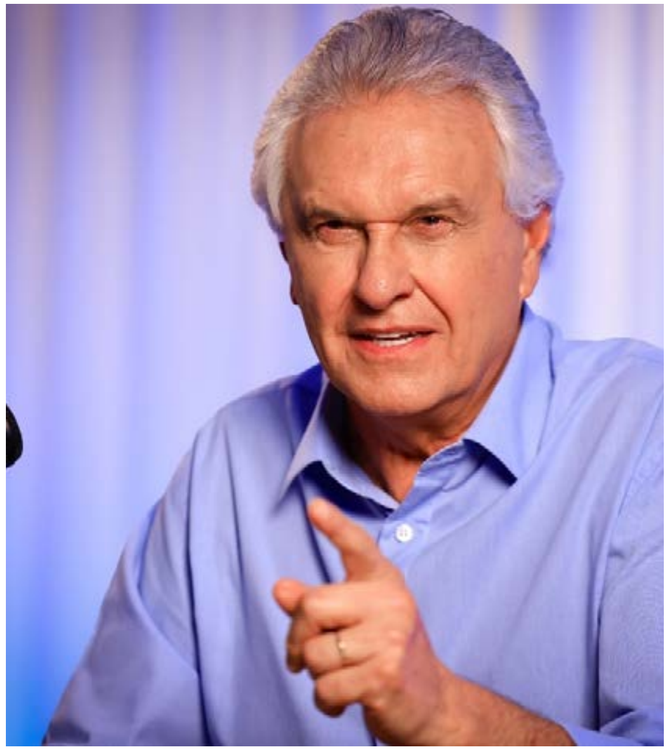

Ronaldo Caiado, governador de Goiás: político é o que completa mais quesitos para encarnar o perfil anti-Lula

Destes quesitos, Caiado cumpre todos: desde 1989, quando denunciou o primeiro caso de suposta corrupção envolvendo o PT, o caso Lubeca, ele utiliza o plenário para denunciar o PT.

Caiado também se posicionava não só contra corrupção, mas anti-políticas públicas do PT. Melhor exemplo: o programa "Mais Médicos". Desde sempre, Caiado denunciou a importação de médicos de Cuba em detrimento do melhor aproveitamento dos profissionais brasileiros.

## UDR

O terceiro quesito é completado com louvor: Caiado jamais mudou de lado ao longo dos mandatos. Entrou para a política ao disputar a presidência como único candidato assumido da direita em 1989. Era o líder da UDR e o responsável por organizar a bancada ruralista nos anos 80.

Caiado também denunciou o PT com grande reverberação, sendo um dos principais nomes da direita a atacar o mensalão e o Petrolão/Lava Jato.

Por fim, jamais articulou junto ao PT, sendo um dos entraves do UB na tentativa de parcela do partido adotar agora posição fisiológica junto ao PT.

Em Goiás, por exemplo, teria orientado o candidato do seu partido a prefeito de Goiânia, Sandro Mabel, a não receber apoio do PT no segundo turno.

## Tarcísio

Tarcísio Freitas, governador de São Paulo, não completa todos quesitos: foi revelado como gestor na administração do PT e Dilma Rousseff. Ou seja, como presidente do Departamento Nacional de Infraestrutura de Transportes (Dnit) é que ganhou visibilidade política. Não tem também - como Caiado - uma postura pública contra o PT. Diante destas pragmáticas, tem comprometido pelo menos três quesitos dos cinco citados acima.

## Zema

Outro nome da direita, Romeu Zema (Novo) também não cumpre todos quesitos - o histórico do pré-candidato é insípido e o alcance das denúncias contra o PT é frágil.

Tem um bom comportamento crítico quanto às políticas públicas e, apesar do pouco tempo de política, ressaltou o perfil ideológico de direita.

Dos quatro nomes, Ratinho Jr é o menos engajado numa agenda de direita. Teve iniciação política no PSB, de perfil centro-esquerda. Na maioria das vezes atuou como centro. O histórico jamais foi a defesa de uma direita liberal ou conservadora.

# Ministro do STJ determina suspensão de greve de auditores da Receita

**Agência Brasil**

O ministro Benedito Gonçalves, do Superior Tribunal de Justiça (STJ), determinou a suspensão imediata da greve dos auditores da Receita Federal. A categoria está parada desde novembro.

Gonçalves também ordenou o fim das operações-padrão, em que os auditores fazem fiscalização mais lenta de cargas e de bagagens. O ministro impôs ainda multa diária de R$ 500 mil ao Sindicato dos Auditores da Receita Federal (Sindifisco) em caso de descumprimento da decisão.

Na decisão, Gonçalves ressaltou que, apesar de a Constituição garantir o direito de greve de servidores públicos, também preserva o interesse público, garantindo a continuidade de serviços essenciais. Segundo o magistrado, a legislação determina que as entidades sindicais comuniquem qualquer paralisação aos empregadores e à população com 72 horas de antecedência e que sindicatos, trabalhadores e empregadores preservem serviços indispensáveis durante greves.

Impacto sobre União

O ministro do STJ acatou ação da União, que alegou que a intensificação do movimento grevista nas últimas semanas prejudica a prestação de serviços essenciais. O governo argumentou que a greve afeta a capacidade de arrecadação do Estado, afetando a manutenção da estrutura estatal e o financiamento de políticas públicas.

A União lembrou que a greve interrompeu a apresentação de relatórios mensais de arrecadação, impedindo o próprio governo de ter acesso aos dados de tributação. A ação também mencionou o atraso de 15 dias no fornecimento da declaração pré-preenchida do Imposto de Renda Pessoa Física, que só saiu em 1° de abril.

Ao anunciar o congelamento de R$ 31,3 bilhões no Orçamento, no fim de maio, o ministro da Fazenda, Fernando Haddad, disse que parte da queda de R$ 41,7 bilhões na previsão de receitas líquidas em relação ao Orçamento original deve-se à greve dos auditores da Receita.

# Fio Direto

GERCYLEY **BATISTA**

gercyley@gmail.com

## O novo PSDB

Após aprovar a união com o Podemos, o PSDB tenta ganhar novo fôlego nacional e recuperar-se dos insucessos eleitorais acumulados desde 2014. Fusão ou incorporação? Apesar de existirem pendências jurídicas, que impedem uma fusão formal, na prática o processo funcionará como tal.

## Estudos

PSDB e Podemos ainda não definiram nome e número de urna do novo partido. Parte defende manter o tradicional 45 tucano; outra, o 20 do Podemos.

## Centro!

"Radicalmente ao centro" é o slogan que deve guiar o novo posicionamento da legenda, buscando um espaço entre o lulismo e o bolsonarismo — em meio à intensa polarização nacional.

## Por falar nisso...

O ex-governador Marconi Perillo (PSDB) tem reiterado que seu projeto para 2026 é disputar, pela quinta vez, o governo de Goiás. Ele descarta qualquer intenção de candidatura ao Senado ou à Câmara Federal.

## Contrariadíssimo

O senador Jorge Kajuru (PSB) demonstrou, no início de junho, insatisfação com o governo Lula (PT), chegando a cogitar um possível rompimento. Mas recuou.

## Contrariadíssimo II

Em resposta ao jornalista Altair Tavares, Kajuru afirmou que poderia disputar o Senado por outro estado, decepcionado com os eleitores goianos.

## Contrariadíssimo III

A declaração dividiu opiniões nas redes. Alguns internautas pediram que Kajuru permaneça em Goiás; outros repudiaram a fala, considerando-a um desrespeito ao eleitorado.

# A aposta de Ronaldo Caiado que deu certo

Há cerca de um ano, o governador Ronaldo Caiado (UB) adotou um discurso mais conectado com a base eleitoral que apoia o ex-presidente Jair Bolsonaro (PL), mas sem abrir mão de seu próprio projeto eleitoral. O resultado? O governador cresceu nas pesquisas e, em levantamentos qualitativos, já surge como uma alternativa mais ajustada aos diferentes grupos da direita brasileira.

Como antecipado por sua assessoria, Caiado caminha para atingir a barreira dos 10% das intenções de voto, número considerado "mágico", pois o posiciona como um pré-candidato com visibilidade na grande mídia — o que mais deseja neste momento: ter espaço para falar com o eleitor. Um de seus pontos fortes é a oratória e a habilidade no debate, especialmente quando se mostra assertivo.

Considerando que as últimas eleições foram marcadas por narrativas intensas e embates quase corporais entre os candidatos à presidência, o atual ambiente parece bastante favorável a um político com o perfil de Caiado. Intelectualmente preparado e com a experiência de dois mandatos como governador, além de vários anos no Parlamento, Caiado se mostra pronto para os debates.

Assim como indica o título desta nota, Caiado fez apostas ousadas entre o fim de 2024 e o início de 2025, contrariando até analistas que ainda insistem na tese do "Goiás politicamente periférico" — tese que, para Caiado, já não se sustenta. Ele se consolidou como um nome de projeção nacional.

## Jogo de discursos deve pautar a política nesta semana: Bolsonaro e Moraes frente a frente

Com ou sem o apoio do governo Trump, Jair Bolsonaro deve enfrentar nesta semana mais um embate direto com seu principal desafeto público, o ministro Alexandre de Moraes, do STF.

Bolsonaro, que costuma se sair bem em oitivas diante de jornalistas e adversários políticos, agora terá que encarar rounds jurídicos e midiáticos com Moraes. Aliados se preparam para extrair cortes favoráveis; adversários, para criar memes.

Moraes, atualmente o maior alvo do bolsonarismo — e até da direita internacional —, mantém postura firme diante dos inquéritos que envolvem o ex-presidente.

# Vanderlan mantém PSD na base de Caiado/Daniel e quer apoio para o Senado

De olho na reeleição, senador busca indicação à segunda vaga ao lado de Gracinha Caiado

Vanderlan Cardoso busca aproximação com base aliada

**Redação**

O senador Vanderlan Cardoso, presidente estadual do PSD, reaproximou o partido do Palácio das Esmeraldas em 2024 e busca agora respaldo de Ronaldo Caiado e Daniel Vilela para ser o segundo nome para a disputa ao Senado, ao lado da primeira-dama Gracinha Caiado (União Brasil).

O empresário sabe que não será fácil ser incluído na chapa majoritária da base aliada, já que são várias as alternativas, incluindo composição com o PL bolsonarista. Há outro entrave: caiadistas se ressentem do gesto de Vanderlan de trocar a candidatura do governador à reeleição em 2022 pela do bolsonarista Major Vitor Hugo (PL).

Uma parte do PSD goiano, liderada pelo ex-deputado federal e ex-presidente do partido, Vilmar Rocha, e pelo ex-deputado federal Francisco Jr., atual presidente da Codego, estão alinhados com Ronaldo Caiado e Daniel Vilela para as eleições de 2026, independente do comportamento do senador da legenda.

Vanderlan Cardoso é criticado pela ala governista por não ter atuado de firma incisiva pelo crescimento do PSD goiano nas eleições municipais de 2024, já que o partido elegeu apenas três prefeitos. Dizem os dissidentes que Cardoso dedicou-se apenas aos projetos familiares – ele foi candidato a prefeito de Goiânia e a mulher, Izaura Cardoso, à prefeitura de Senador Canedo.

# Leandro solicita emendas a Kajuru para reforçar a saúde de Aparecida

**Redação**

O prefeito de Aparecida de Goiânia, Leandro Vilela (MDB), recebeu, na Cidade Administrativa Maguito Vilela, o senador Jorge Kajuru (PSB). Na ocasião, o senador anunciou o envio R$ 9,3 milhões para saúde porque, segundo ele, Vilela pediu recursos para saúde. Além desse recurso, Kajuru se comprometeu a encaminhar mais R$ 15 milhões mais em agosto.

Segundo o prefeito, os recursos serão fundamentais para ampliar os atendimentos e melhorar a infraestrutura das Unidades Básicas de Saúde (UBSs) e Unidades de Pronto Atendimento (UPAs).

Durante o encontro, o senador Jorge Kajuru ressaltou seu compromisso com Aparecida e com o fortalecimento da saúde pública no estado. "Estou cumprindo o meu dever com a minha amada cidade de Aparecida, onde vivi momentos inesquecíveis como jornalista esportivo. Esses R$ 9,3 milhões são só o começo. Em agosto, vamos trabalhar para garantir mais R$ 15 milhões", declarou.

Kajuru também elogiou a atuação de Leandro Vilela à frente da Prefeitura. "Esse recurso será bem aplicado por esse gestor, que é um exemplo e carrega o DNA do Maguito."

# Presidente da Câmara defende reforma administrativa e corte de isenções fiscais

Hugo Motta diz que Estado cobra mais de quem produz e entrega pouco à população brasileira

**Redação**

Presidente da Câmara Federal, Hugo Motta, que debate sobre incentivos fiscais

O presidente da Câmara dos Deputados, Hugo Motta (Republicanos-PB), afirmou no sábado (7) que o Brasil chegou a um ponto crítico e não pode mais adiar o debate sobre o modelo de Estado. Em evento promovido pelo grupo Esfera Brasil, em São Paulo, Motta defendeu a urgência da reforma administrativa, a revisão das isenções fiscais e maior controle dos gastos públicos.

"Chegamos a uma encruzilhada. O Estado cobra mais de quem produz e entrega pouco. É uma máquina que engorda enquanto o cidadão emagrece", declarou. Ele comparou o modelo atual a uma "grande costureira", que remenda problemas em vez de resolvê-los. "Se nada for feito, essa costureira morre e leva o país junto", alertou.

Durante o encontro, o grupo Esfera lançou o movimento "É da Nossa Conta", que propõe um Estado menor e mais eficiente. Motta apoiou a iniciativa e afirmou que é preciso coragem para reorganizar as finanças públicas e preparar o país para o futuro. "O tempo da coragem chegou. É da nossa conta organizar o presente e preparar o futuro", disse.

## Reforma

Motta anunciou a criação de um grupo de trabalho na Câmara para apresentar uma proposta de reforma administrativa em até 40 dias. A medida, segundo ele, busca modernizar o setor público com base em inovação tecnológica e meritocracia. "Precisamos de um serviço público eficiente, com práticas adotadas pelo setor privado e adaptadas ao Estado", afirmou.

O presidente da Câmara também destacou a necessidade de revisar as isenções fiscais, que hoje, segundo ele, representam valores insustentáveis. "Temos benefícios que precisam ser revistos com responsabilidade."

# Lula é homenageado pela Academia Francesa e defende multilateralismo

**Redação**

O presidente Luiz Inácio Lula da Silva foi homenageado na quinta-feira (5) pela Academia Francesa, em Paris, tornando-se o segundo brasileiro a receber tal distinção — o primeiro foi o imperador Dom Pedro II, em 1872.

A cerimônia ocorreu durante a visita de Estado de Lula à França e marcou o reconhecimento da atuação internacional do presidente. Na ocasião, os acadêmicos anunciaram a inclusão do termo "multilateralismo" no dicionário oficial da instituição, em referência à política externa adotada pelo governo brasileiro.

Em seu discurso de agradecimento, Lula destacou sua origem humilde e defendeu o diálogo como ferramenta central da diplomacia. "Estou muito orgulhoso em ser o segundo brasileiro a ser homenageado nesta Academia", afirmou. O presidente também mencionou a influência da Academia Francesa na criação da Academia Brasileira de Letras (ABL), e citou o escritor Machado de Assis como símbolo dos laços culturais entre os dois países.

Lula reforçou ainda a importância do multilateralismo na política global. Para ele, defender instituições multilaterais é fundamental para preservar a democracia e evitar retrocessos em conquistas coletivas.

A homenagem representa um gesto de fortalecimento das relações entre Brasil e França, especialmente em áreas como cultura, paz e governança global.

Presidente Lula é o segundo brasileiro a receber a homenagem da academia francesa

# Carla Zambelli deve começar a cumprir dez anos de prisão, determina STF

**Redação**

O ministro Alexandre de Moraes, do Supremo Tribunal Federal (STF), determinou no sábado (7) o início do cumprimento da pena de prisão da deputada federal Carla Zambelli (PL-SP), condenada a 10 anos de reclusão em regime fechado pelos crimes de invasão de sistema informatizado e falsidade ideológica.

Zambelli é considerada foragida após deixar o Brasil e viajar para a Itália. A Polícia Federal confirmou seu paradeiro, e Moraes autorizou o início do processo de extradição. O ministro determinou que a documentação necessária seja enviada ao governo italiano, acompanhada de tradução oficial.

A decisão do STF também ordena que a Câmara dos Deputados seja notificada para declarar a perda do mandato de Zambelli. Segundo Moraes, a cassação pode ser efetuada diretamente pela Mesa Diretora, sem necessidade de votação em plenário.

A parlamentar foi condenada por envolvimento com o hacker Walter Delgatti Neto na inserção de dados falsos nos sistemas do Conselho Nacional de Justiça (CNJ), incluindo um mandado de prisão fictício contra o próprio Moraes. De acordo com a Procuradoria-Geral da República (PGR), o objetivo era desacreditar o Judiciário e incitar atos antidemocráticos.

Além da pena de prisão, Zambelli e Delgatti foram condenados ao pagamento de R$ 2 milhões por danos morais e coletivos. O STF também determinou a execução imediata da multa penal prevista na sentença.

Na sexta-feira (6), a Primeira Turma do STF rejeitou, por unanimidade, os últimos recursos apresentados pela defesa da deputada. Os ministros consideraram os embargos de declaração meramente protelatórios, o que levou ao trânsito em julgado da ação penal.

Com a confirmação da fuga, a prisão preventiva decretada anteriormente foi convertida em prisão definitiva. A documentação para extradição será enviada às autoridades italianas nos próximos dias.



EDITOR DMREVITSA
MARCUS VINÍCIUS BECK
mvbeck20@gmail.com

diariodamanhaoficial
diariodamanha
dmtvgoiania

LITERATURA

# Serpentário de espiões

Em novo livro, Ruy Castro cria narrativa densa na qual conta como o Brasil decidiu entrar na Segunda Guerra Mundial. Autor se volta a um tipo recorrente em sua produção — o retrato de toda uma época

**Maurício Meirelles**

ARQUIVO NACIONAL

Navio General Meigs transporta pracinhas de volta para a casa, em 1945

Força Expedicionária Brasileira lutou junto dos Aliados no front europeu

Até a luz de uma simples vela, mesmo a dois quilômetros, pode ser vista pelo inimigo. Portanto, em caso de ataque aéreo, é preciso ficar no escuro. Mesmo no meio do caos, mantenha a calma. Não corra, tente buscar refúgio num abrigo próximo.

Instruções assim circulavam pelo Rio de Janeiro nos anos 1940, depois que o Brasil decidiu entrar na Segunda Guerra Mundial, contra Alemanha, Itália e Japão. O conflito se desenrolava a milhares de quilômetros da então capital do país, mas seus efeitos locais eram claros na política, na cultura e na vida.

Este é o tema de "Trincheira Tropical: A Segunda Guerra Mundial no Rio", novo livro do jornalista e escritor Ruy Castro. Ele vai falar do lançamento na Bienal do Livro do Rio de Janeiro, como autor homenageado no evento neste mês. Ao mesmo tempo, lança a plaquete "É o Meu Maior Prazer", sobre o Flamengo, coedição da Janela Livraria e da Mapa Lab.

Conhecido por suas biografias de fôlego, o autor volta em "Trincheira Tropical" a um tipo de obra recorrente em sua produção — em vez do retrato de um personagem, o retrato de toda uma época. É o mesmo que ele já tinha feito, antes, em "Chega de Saudade" e em livros como "Metrópole à Beira-Mar", sobre o Rio de Janeiro dos anos 1920.

O resultado é uma narrativa densa, contando os rumos não só de uma sociedade, mas de dezenas de personagens. "Em uma biografia, o cenário é coadjuvante. Nesses livros, o cenário está em primeiro plano, e os personagens vão entrando e saindo. A costura da narrativa é mais difícil", diz o autor.

É uma história que vai de 1935 a 1945, ou seja, começa antes de Getúlio Vargas — depois de muitos vacilos e sinais ambíguos a ambos os lados do conflito — declarar guerra ao Eixo. A narrativa se desenha a partir dos conflitos ideológicos no seio da sociedade brasileira, com comunistas, liderados por Luiz Carlos Prestes; integralistas, sob a batuta de Plínio Salgado; e os alinhados à democracia liberal, com nomes como o chanceler Oswaldo Aranha.

Era o mesmo conflito que se desenrolava além-mar. O leitor vai acompanhar a extensão da influência do integralismo e dos simpatizantes do Eixo no país, inclusive no governo Vargas, tornado ditador a partir do ano de 1937.

A lista dos que batiam continência a Plínio Salgado é danosa para algumas reputações. O crítico literário católico Alceu Amoroso Lima, por exemplo, fez parte do movimento. Na relação, constam também nomes como Miguel Reale, dom Helder Câmara e mesmo intelectuais negros como Abdias Nascimento.

"Para o escritor, é o seguinte: você passa por uma porta e o passado está à sua espera, terrível. Ele acontece de novo diante dos seus olhos. E é chocante ver que pessoas por quem você tinha consideração fizeram coisas que não eram tão admiráveis", diz o jornalista. "Não tenho obrigação de dizer se fulano mudou de ideia depois, o livro vai de 1935 a 1945."

O Rio de Janeiro dessa história é um serpentário onde vicejam espiões, quintas-colunas e simpatizantes da Alemanha nazista — que tentam arrastar o país para o Eixo e, ao fracassar, vazam informações para Berlim. Embora o que se passa no Palácio do Catete seja relevante, a obra sai às ruas para contar uma história cultural e da vida privada.

É assim que o autor mostra como, em meio ao sentimento anti-Alemanha, os cariocas renunciaram a vários elementos relacionados ao país inimigo. Não puderam, contudo, abrir mão do chopinho; só trocaram o caneco pela tulipa.

## Racionamento

Há ainda a revolta popular quando, em meio ao racionamento de produtos essenciais, descobriram que a égua Farpa, do Jockey Club, tomava um balde de quatro litros de leite com dois quilos de açúcar — um luxo que nem crianças e doentes tinham.

Com o alinhamento aos Estados Unidos, produtos americanos começaram a surgir. Habituados ao guaraná, os cariocas demoraram a beber Coca-Cola; diziam que tinha o gosto do sabão Aristolino. Mas chegava aí a cultura americana, numa cidade antes dominada pelo francês.

Ruy Castro ainda relembra imigrantes que chegaram ao Rio fugindo da guerra, como Paulo Rónai e Otto Maria Carpeaux, mas também o treinador Dori Kürschner, que revolucionou o futebol no país.

O clímax é a campanha dos pracinhas brasileiros lutando na Europa — jovens que pelejaram para libertar territórios enquanto, em casa, o Brasil vivia sob a ditadura de Getúlio Vargas. O embarque da Força Expedicionária Brasileira demorou. Na cidade, o povo dizia "é mais fácil uma cobra fumar do que a FEB embarcar". E a cobra fumando se tornou o símbolo da força. *(Folhapress)*

# ACONTECE

ADELITA COSTA
@adelitacostaetiqueta

ARQUIVO PESSOAL

Whisky de Salto, luxo e poder feminino. A **CFO Thaily Semensato, da Casa da Bebida, e o sofisticado Moscati Private Club** uniram forças para uma imersão épica no universo dos whiskies nobres no último dia 06/06. Seleto grupo de mulheres apreciadoras brindou à força feminina, desvendando a história e degustando Woodford Reserve Glenfiddich 12 anos e Johnnie Walker Green Label. A experiência foi elevada come Rafael Henrique, sócio do Moscati, falando sobre charutos, culminando na degustação do exclusivo Sorella. Uma noite que selou a elegância e o paladar refinado.

ANDRÉ CYWINSKI

**A tradicional Feijoada do Elpidio, evento consagrado do jornalista Elpidio Fiorda**, foi incluída oficialmente no Calendário Municipal (Lei nº 11.403). Sancionada em 12/05/2025, resultado de projeto de lei do vereador Anselmo Pereira, a edição de 31/05, no Canevas Pub, reafirmou seu sucesso, com culinária e música. Na foto, **Elpidio e Maria Lúcia Padovani.**

ANDRÉ CYWINSKI

**Raflésia Maria Pereira, o vereador Anselmo Pereira, casal Francielly de Oliveira e Alberto Toledo de Souza Filho** marcaram presença na tradicional Feijoada do Elpidio, realizada pelo jornalista Elpidio Fiorda, no último dia 31. A celebração, consagrada no calendário social, agora integra oficialmente o Calendário Municipal, graças ao projeto de lei do vereador Anselmo Pereira.

ARQUIVO PESSOAL

**Dr. Marcus Perillo**, um dos poucos "speaker" Ivoclar no Brasil, participou de encontro exclusivo em São Paulo. A centenária gigante odontológica de Liechtenstein reuniu seus experts e diretores da América Latina para apresentar inovações da empresa no mercado mundial e as projeções da Odontologia no futuro.

ARQUIVO PESSOAL

**Gina Facuri e Manoel Landmann CEO do renomado Chocolat du Jour**, eleito 12x o melhor de SP, receberam a imprensa no Lounge Vitrine do Shopping Flamboyant. Em degustação guiada e visita à loja, apresentaram o luxo e a qualidade que tornam seus chocolates uma experiência inesquecível. Um evento delicioso que celebra o sabor e a excelência.

ANDRÉ CYWINSKI

**Gilce Reis e Marylia Oliveira** prestigiaram a tradicional Feijoada do Elpidio, evento assinado pelo jornalista Elpidio Fiorda e destaque no calendário social de Goiânia.

# Geleia Geral

LUIZ AUGUSTO **PAMPINHA** *LUIZAUGUSTOPAMPINHA@GMAIL.COM*

BELLA DA SEMANA

*MAIA LOZANO, modelo e influencer. Apreciem sem moderação*

## Leitura Dinâmica

*Todos tem um amigo em cada fase da vida, mas só os sortudos têm o mesmo amigo em todas as fases.*

***Chegou a hora de saber o que o técnico Carlo Ancelotti já sabe sobre o caminho da nossa seleção.***

*Amanhã, em São Paulo, será o "Dia D" contra a seleção do Paraguai.*

***"Infidelidade é como apanhar o seu sócio roubando o dinheiro do caixa" (Fernando Sabino)***

*Cenário desolador: operação de poda de árvores vira "desmonte" na Marginal Botafogo.*

***Voleibol é o segundo esporte mais aplaudido no Brasil. Só perde para o futebol.***

*Faço o possível para que essa coluna não seja brega e provinciana.*

***A Agro Vem 2025 acontecerá em Goiânia, entre os dias 16 e 20 de junho. O cantor Zezé Di Camargo é um dos realizadores do encontro.***

# Flávio **Ricco**

Colaboração: **José Carlos Nery**

## Band precisa buscar novo jeito de superar problemas

A direção da Band segue tentando, de todas as maneiras, equacionar os problemas da sua grade de programação.
Fazendo valer a ordem de que no prime time, horário da igreja, ninguém mexe, os esforços estão voltados para o antes e o após a ele.
"Brasil Urgente", "Jornal da Band" e a novela "Café com Aroma de Mulher" têm conseguido oferecer a audiência que deles se esperam. O depois do RR Soares é que é o grande "x" da questão. E nada contra a igreja, que está na dela e apenas comprando o que foi oferecido. Mas tudo contra a vontade de fazer uma televisão melhor.
Do jeito que está, por mais que se busquem alternativas, a derrubada é implacável, a ponto de se admitir que nada, por melhores que sejam os produtos ou intenções, poderá alterar resultados de tão baixos.
Pela ordem, Galvão Bueno, "MasterChef" e o "Melhor da Noite" são os diretamente prejudicados.

## TV Tudo

### A limpo

Carlos Lombardi, autor, procurou a coluna e esclareceu que há quatro anos não vai de São Paulo ao Rio e não teve nenhum contato ou recebeu qualquer convite da Globo. O que aconteceu, na verdade, é que ele deu uma palestra, online, para um curso de novos autores. Nada além disso.

### Tem dono

A Rede TV!, antes de bater o martelo por "Brasil do Povo" para título do programa de José Luiz Datena, que estreia hoje, evidentemente avaliou outras opções. Uma delas, segundo apurado, "Brasil Verdade". Só que a marca pertence à Rádio e Televisão Bandeirantes S.A.

### Feliz

A Série B, verifica-se, foi uma conquista importante para a ESPN/Disney, com a exibição dos seus jogos nas plataformas. Em relação ao mesmo período do ano passado, os resultados já são bem superiores.

### Nivaldo

Nivaldo Prieto é contratado do Paramount+ e Ulisses Costa, narrador da rádio Bandeirantes. Mas a Prieto TV, lançada na semana passada, já está operando normalmente, assim como a Ulisses TV nas transmissões da Série B, do Paulista.

### Olha essa

Ainda no campo esportivo, é possível adiantar que já existe uma conversa bem animada entre a X-Sports, a TV da família Garcia, da Kalunga, com a ESPN. E com chances bem animadoras de um acordo operacional.

### Globo

Bianca Bin fará uma participação especial em "Êta Mundo Melhor!", a partir de junho, na Globo. E, depois, ficará envolvida com o lançamento de "Dona Beja" na HBO Max, previsto para janeiro.

### Olha essa

A Rede TV!, em suas chamadas da nova programação, tem anunciado que o "Rede TV News", agora comandado apenas por Amanda Klein, terá, a partir de hoje, às 19h55, um formato diferente. Segundo se informa, sem bancada e com a Amanda circulando pelo estúdio.

### Diante disso

Devemos concluir que, ao que agora a Rede TV também poderá fazer, o "SBT Brasil", do Cesar Filho, está fazendo escola. Foi ele quem bancou a ideia de aposentar a bancada.

### Gravando

Johnny Massaro, Paulo Gorgulho, Bukassa Kabengele e Tuca Andrada integram o elenco de "Emergência Radioativa", trabalho baseado no acidente radiológico do Césio-137 em Goiânia. Uma encomenda da Netflix à produtora Gullane.

### Esperando

Ainda para este ano, Johnny Massaro aguarda o lançamento da série "Máscaras de Oxigênio (Não) Cairão Automaticamente" na HBO Max. Fala sobre a epidemia de AIDS nos anos 1980 e a tentativa de um grupo de comissários de bordo em contrabandear o medicamento AZT –proibido no Brasil, à época.

### Especialista

Da série "Reis" para "Guerreiros do Sol". Diogo Tarré viverá Romualdo, especialista em uso de armas e matador de onças, na superprodução do Globoplay que estreia dia 11. Filho de Heleno (Tuca Andrada) e Linete (Mayana Neiva), e irmão de Maura, personagem de Heloísa Honein.

### C´est fini

Como já dito por aqui, a Globo tem desenvolvido várias ações para aquecer sua audiência em São Paulo – praça considerada estratégica. E o que pode incluir festas de lançamentos de novelas. Se nada mudar, já deve começar no dia 16, com "Êta Mundo Melhor!". Então é isso. Mas amanhã tem mais. Tchau!

DIVERSÃO & ARTE

# ‘Ópera do Malandro’ estreia no Basileu nesta semana

Montado pelo grupo de teatro musical da escola de artes, espetáculo que remonta clássica obra de Chico Buarque entra em cartaz neste sábado, 14

DIVULGAÇÃO

Obra escrita pelo vencedor do Prêmio Camões se baseia em texto dos escritores John Gay e Bertolt Brecht

**Ricardo Vinícius**

Os alunos do grupo de Teatro Musical da Escola do Futuro (EFG) em Artes Basileu França estreiam no próximo sábado, 14, sábado, às 20h, o espetáculo “Ópera do Malandro”, da obra do cantor e compositor brasileiro Chico Buarque de Holanda.

A peça será apresentada também no domingo, 15, às 19h. As apresentações serão realizadas no teatro da escola, no Setor Universitário, em Goiânia. Os ingressos custam R$ 30 e já podem ser adquiridos pela plataforma on-line sympla.com.br.

A obra de Chico Buarque, escrita em 1978, se baseia na “Ópera dos Mendigos” (1728), de John Gay, e na “Ópera dos Três Vinténs” (1928), de Bertolt Brecht e Kurt Weill. O trabalho foi realizado com a contribuição de vários artistas e professores da época que somaram sua contribuição para que o texto fosse escrito.

Como em todo período histórico, a arte vem sendo vista, ouvida, feita, apreciada e também se integrando como um dos meios a críticas sociais. A produção do Basileu França tem objetivo pedagógico na área de Teatro Musical da escola e conta com o trabalho dos professores da área da música e do teatro. O elenco é composto pelos alunos do curso.

A direção geral é assinada pelo professor Eduardo Machado, com direção cênica do professor Hélio Fróes e a direção musical dos professores Erickson Nunes e Eduardo Machado. A produção conta também com a cantora convidada Pâmella Calaço, que atua no papel de Lúcia, e também com a Banda Sinfônica Jovem de Goiás, que toca em conjunto com a Big Band Basileu França, sob a regência dos maestros Gustavo Aprigio e Marcos Lincoln.

A escolha da obra surgiu do interesse crescente dos alunos pelo teatro musical e da oportunidade de valorizar a música brasileira dentro da formação artística. Após o sucesso do projeto “Ópera Estúdio”, com Dido e Enéas em 2024, o novo espetáculo amplia ainda mais esse caminho.

Para o diretor geral Eduardo Machado, a motivação para a montagem de “A Ópera do Malandro” se deu pelo potencial artístico da classe de canto na área da música, e da classe de teatro da escola. “Os alunos da classe de canto popular sempre se interessaram pelo repertório de teatro musical e como diretor da produção e professor do curso vi uma oportunidade de valorizar a música brasileira nas vozes dos alunos”, afirma.

DIVULGAÇÃO

## Shows levam multidão ao Arraiá do Bem

O estádio Serra Dourada voltou a pulsar com energia, neste fim de semana, com o Arraiá do Bem 2025. O festival junino, considerado o maior do Brasil com viés solidário, reuniu cultura, música e ações sociais. Grandes nomes da canção popular se apresentam no Serra.

O Arraiá do Bem teve programação de peso. Subiram ao palco na sexta-feira, 6, Valéria Barros, Hugo & Guilherme, Grelo e Calcinha Preta, que encerrou a noite em grande estilo. O público cantou os versos do grupo sergipano — enorme sucesso nos anos 1990. A festa continuou neste sábado, 7, com atrações que celebram São João.

Tarcísio do Acordeon abriu programação às 17h30 com o piseiro nordestino que conquistou o Brasil. Às 19h30, o cantor Leonardo entregou um show nostálgico com os maiores sucessos da carreira. Às 22h, a dupla Humberto & Ronaldo subiu ao palco com sertanejo contagiante.

O governador Ronaldo Caiado e a primeira-dama Gracinha Caiado participaram neste sábado, 7, da segunda noite do Arraiá do Bem 2025, no estádio Serra Dourada, em Goiânia.

### Festa consolidada

Com expectativa de público de 180 mil pessoas, o Arraiá do Bem se consolidou como o maior festival junino solidário do Brasil. O governador destacou que, se fosse cobrado, o ingresso custaria entre R$ 300 e R$ 400. “É uma festa feita com qualidade, carinho e segurança, mas com acesso gratuito. Isso é democratizar a cultura”, disse.

Com foco em toda a família, a estrutura do evento impressionou. Foram mais de 60 barracas na vila gastronômica, operadas por microempreendedores beneficiados pelo programa Crédito Social. Além das comidas típicas, o público aproveitou quadrilhas juninas e shows de grandes nomes da música brasileira, em um ambiente seguro e acolhedor. (Redação)

## Horóscopo Diário

**Áries**
Oportunidades vão surgir e use sua energia para novos interesses.

**Touro**
No trabalho, mantenha-se firme em seus objetivos e esteja pronto.

**Gêmeos**
Abra-se a novas experiências e não tenha medo de sair do conforto.

**Cancêr**
Câncer, você sentirá uma conexão profunda com seus entes queridos.

**Leão**
Leão, este é um momento de reconhecimento e sucesso em sua vida.

**Virgem**
Virgem, este período será de introspecção e crescimento pessoal, tá?

**Libra**
No trabalho, colabore com os colegas e busque soluções justas, beleza?

**Escorpião**
Escorpião, você se sentirá mais determinado e focado em seus objetivos.

**Sagitário**
Siga sua curiosidade e busque experiências para enriquecer sua vida, tá?

**Capricórnio**
Capricórnio, é hora de assumir responsabilidades e enfrentar os desafios.

**Aquário**
No trabalho, não tenha medo de opinar nem de colaborar com colegas.

**Peixes**
No amor, foque em compreender emoções do parceiro e fortalecer conexão.



# OPINIÃO PÚBLICA

Os artigos e matérias são de responsabilidade dos seus **autores** e não refletem a opinião do veículo **Jornal Diário da Manhã**

## Em nome da família, eu voto sim

**ANA LUIZA DE FRANÇA SÁ**
*Docente do Instituto Federal de Brasília*
ESPECIAL PARA O **OPINIÃO PÚBLICA**

É curioso como noções abstratas são capazes de comandar nossas ações. A ideia de família, por exemplo, parece ser um desses casos. O poder exercido pelo nome família tem enorme significado em nossas decisões e está relacionado a tal caráter abstrato da ideia de família em que tudo cabe, até aquilo que parece não existir, como um exemplar único e ideal de família. Apesar disso, é essa categoria perfeita e idealizada que dirige nossos atos quando pensamos que é preciso fazer algo em nome da família. Entretanto o que queriam dizer os parlamentares quando, em nome da família, orquestraram o golpe contra a presidenta Dilma?

A família representa tudo aquilo que remete à tradição, à manutenção, à segurança e à estabilidade. É por meio dela que se acumulam bens, propriedades, herdeiros e títulos. É ela que detém o sangue capaz de dar continuidade aos privilégios e, também, às desgraças. A sina de carregar o nome dela coloca o indivíduo na posição de parte de um grupo reconhecido por outros. Ou seja, as hierarquias familiares constituem o peso do reconhecimento, do pertencimento e da dominação, o que mantém sua continuidade. Não à toa, ela é evocada sempre que a razão não basta. O argumento é aceitável por si só. Não precisa de explicações. O mesmo pode se dizer em nome de Deus, do meio ambiente e de quaisquer abstrações que se queira atribuir aos nomes que não necessitam ser esmiuçados. Em resumo, uma afronta à nossa inteligência.

A família é o lugar do retorno sempre que a aventura apresenta desafios. Desvencilhar-se dos elos familiares para uma jornada solitária é desafiador e, em muitas situações, perigoso. Ainda assim, Telémaco partiu em busca de uma parte de sua família — o pai —, por exemplo, a fim de resgatar esse lugar em que faltava um pedaço. Se qualquer coisa desse errado no caminho, Penélope aguardava-o, representada pelo lar seguro em que nada muda, tudo permanece o mesmo. A colcha de retalhos poderia ser feita e refeita quantas vezes fosse preciso no lar de Penélope. Desse modo, é esse o lugar aparentemente seguro que a família representa sempre que é impossível suportar as mudanças: um governo de esquerda (isso ainda existe?!), uma mulher no poder, as pautas identitárias, a busca por igualdade, a aceitação da diversidade. Tudo isso era demais para o jovem brasileiro que se aventurava em suas próprias sombras históricas. Era preciso voltar. Voltar para o lugar de conforto e de segurança no qual as desigualdades, o racismo, o machismo e todas as outras coisas muito bem conhecidas por nós eram naturais. Foi por isso que a família precisou ser invocada para retirar do lugar da presidência uma mulher que deveria ocupar outros lugares.

Na aventura democrática, o País navega por cabotagem, como escreveu Boaventura de Souza Santos. Ultrapassar o horizonte é possível desde que não percamos de vista o lugar de onde saímos — mesmo que nossa zona de conforto seja a do confronto.

## Prisões injustificadas de profissionais da saúde acendem alerta

**ALINE SANTOS**
*Jornalista voltado para a cadeia da agropecuária*
ESPECIAL PARA O **OPINIÃO PÚBLICA**

Prisões de médicos e cirurgiões-dentistas em várias regiões do país têm gerado forte reação de entidades da área da saúde. Os profissionais, embora legalmente habilitados e registrados em seus conselhos de classe, foram detidos sob a acusação de exercício ilegal da medicina por não possuírem o Registro de Qualificação de Especialidade (RQE) ou equivalente, mesmo estando legalmente habilitados para o exercício da profissão junto aos seus respectivos conselhos de classe.

O episódio mais recente ocorreu em Goiânia, onde a prisão de uma médica por atuar em área não registrada gerou protestos da categoria. Em nota, o Conselho Federal de Medicina (CFM) se manifestou publicamente contra a decisão, classificando a ação como “arbitrária”, de uma “ilegalidade inominável” e “um verdadeiro atentado à profissão”. Conforme o CFM, não há dúvidas de que todos os médicos inscritos nos Conselhos Regionais de Medicina podem exercer a profissão.

A advogada Mônica Andrade, especialista em direito médico e odontológico, esclarece que o ponto central da controvérsia é a interpretação inadequada das leis em vigor. “A legislação brasileira não proíbe que médicos ou cirurgiões-dentistas atuem em áreas que sejam reconhecidas pelos seus conselhos. Assim, o profissional que possui a formação na área e que está apto perante o conselho de classe pode exercer essas atividades legalmente. O que a lei veda é que esses profissionais se apresentem publicamente como “especialistas” sem o devido registro no conselho competente — uma infração que deve ser tratada no campo ético-administrativo, e não como crime, ou seja, não existe justificativa legal para as prisões realizadas”, afirma.

Essas prisões injustificadas expõem uma crescente insegurança jurídica que ameaça o exercício profissional e pode levar ao afastamento de profissionais em regiões já carentes de atendimento, deixando os pacientes sem o devido suporte à saúde, destaca Mônica. Para a advogada, a situação também reforça a necessidade urgente de capacitação dos agentes públicos quanto às normativas vigentes para evitar novos abusos contra esses profissionais da saúde.

“É essencial que os profissionais de saúde também conheçam as normativas e contem com o suporte de uma assessoria jurídica especializada para auxiliá-los quanto ao entendimento das legislações que possam resguardá-los. Do mesmo modo, o judiciário precisa ter uma atuação mais responsável, já que as prisões de maneira equivocada desencadeiam uma série de problemas para os profissionais, inclusive com prejuízos à imagem e financeiros”, finaliza.

# Cavalhadas de Pirenópolis abrem temporada cultural com grande público

Celebração secular, que integra a Festa do Divino Espírito Santo, reúne moradores e turistas em três dias de celebração. Vice-governador Daniel Vilela participou da abertura

**Redação**

As Cavalhadas de Pirenópolis tiveram sua abertura oficial no domingo, 8, marcando o início de uma das celebrações culturais mais tradicionais e vibrantes de Goiás.

Parte integrante da Festa do Divino Espírito Santo, a encenação histórica atravessa séculos e mobiliza moradores, turistas e visitantes em três dias de apresentações, música, cortejos e a tradicional participação dos mascarados, que tomam as ruas da cidade.

Em 2025, a festa completa 206 anos de realização ininterrupta, consolidando-se como patrimônio cultural e expressão máxima da identidade goiana.

Encenando a simbólica batalha entre mouros e cristãos, as Cavalhadas de Pirenópolis combinam religiosidade, espetáculo e história. Os desfiles coloridos, cavaleiros fantasiados e as apresentações no campo fazem parte de uma programação que movimenta toda a cidade. A edição deste ano contou com a maior estrutura já montada para o evento, impulsionando a economia local e reforçando a tradição. As ações de divulgação também ganharam espaço nacional, com campanhas veiculadas em aeroportos e outros canais de grande alcance.

Representando o governador Ronaldo Caiado na cerimônia de abertura, o vice-governador Daniel Vilela prestigiou o evento e reafirmou o compromisso do Governo de Goiás com a reconstrução do Cavalhódromo. O espaço receberá investimento de R$ 30 milhões para reformas. "Nossa responsabilidade é assegurar um espaço à altura dessa tradição centenária, ouvindo a comunidade e especialistas", afirma Daniel.

Festa completa 206 anos de realização ininterrupta neste ano: programação que movimenta Pirenópolis

## Jaraguá

Nas Cavalhadas de Jaraguá, a primeira-dama Gracinha Caiado ressaltou a importância das tradições culturais. A festa é realizada há 192 anos e integra Circuito das Cavalhadas 2025.

"É uma alegria ver essa festa linda, as roupas, a decoração tudo muito bem organizado e bonito como o povo de Jaraguá merece. E tudo isso é resultado das ações do governo de Ronaldo Caiado para que possamos manter vivas a nossa cultura e as nossas tradições", disse Gracinha Caiado. O presidente da Assembleia Legislativa, deputado Bruno Peixoto, também acompanhou a celebração, que contou com o tradicional e simbólico cortejo imperial da Casa da Cultura até a Igreja Matriz.

A coordenadora do Goiás Social lembrou que o Circuito das Cavalhadas a cada ano está mais amplo e bonito. "Em 2025 estamos investindo R$ 4 milhões para 15 municípios goianos manterem viva essa festa secular. O governador Ronaldo Caiado, ao lado de prefeitos dedicados, está construindo com muito trabalho um Goiás mais justo e humano, onde o desenvolvimento econômico anda de mãos dadas com o social", pontuou a primeira-dama.

O prefeito de Jaraguá, Paulo Vitor Avelar, que também é presidente da Federação Goiana de Municípios (FGM), afirmou que o investimento do Governo de Goiás nas Cavalhadas vai além da preservação da cultura, pois mobiliza o desenvolvimento social e econômico dos municípios que as realizam. "São muitas pessoas envolvidas, trabalhando com coração e servindo. Isso é o verdadeiro Pentecoste. A cidade é feliz em comemorar esta tradição da Festa do Divino", afirmou o gestor.

# PUBLICIDADE LEGAL

comercial@dm.com.br
(62) 3267-1000

**SERGIO DAHER, CPF Nº 190.404.581-20**, torna público que RECEBEU junto a Secretaria de Agricultura Meio Ambiente e Recursos Hídricos-SAMARH, a Licença Corretiva, Processo nº 049/2024 e a Licença nº 011/2025 do Confinamento de Bovinos de Corte, com validade até 02/06/2031, localizado nas Fazendas Coqueiros e Medalha Milagrosa no município de Piracanjuba/GO.

**TD PARTICIPAÇÕES LTDA, CNPJ Nº 15.341.626/0001-39**, torna público que RECEBEU junto a Secretaria de Agricultura Meio Ambiente e Recursos Hídricos-SAMARH, a Declaração de Registro de Licenciamento - Nº Registro: 003/2025, da Fábrica de ração animal em área rural, lava jato e oficina mecânica, com validade até 17/02/2030, na Fazenda Medalha Milagrosa no município de Piracanjuba/GO.

**MOACIR GUIMARÃES FERNANDES, CPF Nº 725.536.851-49**, torna público que REQUEREU junto a Secretaria Municipal de Meio Ambiente de Alexânia/GO - SEMMA, a Licença Corretiva de uma barragem de terra com área inundada de 16.053,40 m² e volume acumulado de 70.875,20m³, localizado na Fazenda Posse e Mendes no município de Alexânia/GO.

**MOACIR GUIMARÃES FERNANDES, CPF Nº 725.536.851-49**, torna público que REQUEREU junto a Secretaria Municipal de Meio Ambiente de Alexânia/GO - SEMMA, o Registro Ambiental para irrigação tipo micro aspersão com área total de 58,00 hectares para citricultura, localizado na Fazenda Posse e Mendes no município de Alexânia/GO.

**MOACIR GUIMARÃES FERNANDES, CPF Nº 725.536.851-49**, torna público que REQUEREU junto a Secretaria Municipal de Meio Ambiente de Alexânia/GO - SEMMA, a Licença Prévia e Instalação para irrigação tipo micro aspersão com área total de 57,50 hectares para citricultura, localizado na Fazenda Posse e Mendes no município de Alexânia/GO.

MUNICIPIO DE GUAPO

EXTRATO EDITAL

CONCORRENCIA ELETRONICA nº 006-2025

A presente licitacao tem por objeto a contratacao de empresa especializada na area de engenharia civil para a reforma e ampliação do CMEI Floripes Maria de Jesus, a realizar-se no dia 25/06/2025 as 14:00h, no site https://bnc.org.br/ Maiores informacoes junto a CPL das 9:00h as 12:00h e das 13:00h as 16:00h ou no site da www.guapo.go.gov.br icone LICITACOES. DATA: 06/06/2025. LUCY AVILA DOS SANTOS, Agente de contratação.

**ESTADO DE GOIÁS MUNICÍPIO DE CAMPOS BELOS**

**AVISO DE PREGÃO ELETRONICO EDITAL nº 25/2025**

O município de Campos Belos, Estado de Goiás, realizará licitação na modalidade PREGÃO ELETRONICO cuja o objeto e a Contratação de empresa especializada no fornecimento de medicamentos, referente ao "processo nº 202400010004618", de uso geral, destinado a atender as necessidades da secretaria municipal saúde de Campos Belos - GO; por Sistema de Registro de Preços a realizar-se no dia **23.06.2025,** com início às **09:00** horas, Informações: www.bnc.org.br, site do Município de Campos Belos www.camposbelos.go.gov.br, licitacaopmcb21@gmail.com ou pelo Fone: (0XX62)3451-3181, das 8:00h às 14:00h e das 14:00h às 17:00h Campos Belos/GO, 09 de junho de 2025. **José Reinan de Araújo Lima** Pregoeiro

**POSTO IPANEMA MORRINHOS LTDA** registrada no CNPJ n.º:54.560.161/0001-69 torna público que recebeu da Superintendência Municipal de Meio Ambiente - SMMA, a Licença Ambiental Corretiva de Instalação nº 08/2025 para a atividade de Comércio Varejista de Combustíveis para Veículos Automotores, Comércio Varejista de Mercadorias em Loja de Conveniência, Comércio Varejista de Lubrificantes, Transporte Rodoviário de Produtos Perigosos, Restaurantes e similares e Lavanderias, situada na Rodovia Br.153, km. 611 Norte, Zona Rural, no município de Morrinhos–GO.

**SECRETARIA DE ASSISTÊNCIA SOCIAL**

PREFEITURA DE MINEIROS

**COMISSÃO DE SELEÇÃO DO PROCESSO SELETIVO SIMPLIFICADO**
**EDITAL Nº 001/2025**
**ERRATA Nº. 001**

A Comissão de Seleção de Processo Seletivo Simplificado, nomeada pelo Decreto Municipal nº 619, de 06 de maio de 2025, no uso de suas atribuições legais, RETIFICA o subitem 1.7 do Edital nº 001/2025, publicado em 03 de junho de 2025 nos meios oficiais da Prefeitura de Mineiros-GO.

**Onde se lê:**

1.7 – A remuneração, para a função definida no Quadro 01, serão estabelecidas conforme previsão legal, e efetuada mensalmente de acordo com a planilha de frequência e controle da Secretaria. Poderá ser acrescentado ao valor da remuneração, adicionais de periculosidade, insalubridade, adicional noturno, horas extras e gratificações, nos termos da legislação municipal.

**Leia-se:**

1.7 – A remuneração, para a função definida no Quadro 01, será no valor de **R$ 1.236,00 (um mil duzentos e trinta e seis reais)**, acrescido do devido complemento constitucional, quando necessário, para fins de equiparação ao salário mínimo vigente. Poderá ser acrescentado ao valor da remuneração, adicionais de periculosidade, insalubridade, adicional noturno, horas extras e gratificações, nos termos da legislação municipal.

As demais disposições do Edital permanecem inalteradas.

**Mineiros(GO), 06 de junho de 2025.**
**VITOR GABRIEL DIAS RESENDE**
**Presidente da Comissão de Seleção**
**RANDES LIMA MACHADO**
**Secretário da Comissão de Seleção**

**SINAC SINDICATO NACIONAL DOS ADMINISTRADORES DE CONSÓRCIO** - CNPJ nº 43.058.148/0001-90 - Pelo presente edital, ficam convocadas as Administradoras de Consórcios que atuam no estado de **GOIÁS** a comparecer à Assembleia Geral Extraordinária a se realizar no dia **25 de junho de 2025**, **por webinar**, para deliberar as matérias constantes da seguinte ordem do dia: 1) análise da pauta de reivindicações coletivas de trabalho apresentada pelo **SEACOM Sindicato dos Empregados de Agentes Autônomos do Comércio no Estado de Goiás**; **2)** Designar membros da Comissão Negociadora Patronal; **3)** Autorizar o SINAC firmar convenção coletiva de trabalho ou acordo judicial para o período **2025/2026** com a entidade sindical acima citada, e delegar poderes para tanto; **4)** fixar contribuição negocial em favor do SINAC a cargo de administradoras que atuam no estado de Goiás. **Horário**: 14h,1ª convocação, com a presença da maioria absoluta das administradoras, ou, **14h30**, 2ª convocação, com a presença de qualquer número das administradoras. **A comissão negociadora patronal reunir-se-á com o SEACOM, oportunamente, também por webinar.** A participação na AGE será assegurada a toda administradora de consórcios que atue em Goiás. Para tanto, é necessário solicitar o link a esta Entidade, até o dia 24 de junho, com Ariadne, cadastro@abac.org.br. A solicitação será atendida com a indicação de representante da administradora e o envio de procuração na qual conste a outorga de poderes para deliberar as matérias acima indicadas. **Importante: para o controle e segurança, a participação será autorizada somente à pessoa que tenha sido indicada por meio do procedimento acima indicado.** Goiânia, de 09 junho de 2025.
**Rodolfo Garcia Montosa -** Presidente SINAC

Fundo Municipal de Saúde de Marzagão-GO

**AVISO DE RETIFICAÇÃO DE CHAMAMENTO PÚBLICO Nº 02/2025**

Objeto: Credenciamento na Área da Saúde Pública, para atendimento à população deste Município. O Edital sofreu retificação No item 4.1.2. O Edital com as alterações está disponibilizado no placar municipal, na sede da Secretaria Municipal de Saúde, e no sítio: www.marzagao.go.gov.br Marzagão, 09/06/2025. Millaine Martins da Silva, Secretária Municipal de Saúde e Gestora do FMS.

**MUNICÍPIO DE BONOPOLIS - ESTADO DE GOIÁS**

O Município de Bonópolis, Estado de Goiás, torna público que realizará o Pregão Eletrônico 017/2025, Processo Administrativo nº 3105/2025. Objeto: Contratação de empresa para prestação de serviços de capacitação, treinamento, apoio técnico especializado para servidores do setor de Arrecadação e Fiscalização do município, relativos à manutenção do convênio ITR/Município, para que este faça jus a 100% do valor arrecadado, mediante qualificação dos servidores com o intuito do aumento da arrecadação dos tributos municipais, conforme condições e especificações constante do Termo de Referência – anexo I deste edital. Data da sessão: 25/06/2025 às 08:01 horas. O edital estará disponível e as propostas serão recebidas a partir de 09/06/2025, no site https://bnc.org.br/. Informações: www.bonopolis.go.gov.br; e-mail: cpl.bonopolis@gmail.com; Fone: (62) 33931126. Bonópolis, 06 de junho de 2025. Renia Patrícia de Araújo – Pregoeira.

**MUNICÍPIO DE BONOPOLIS, GOIÁS**

O Município de Bonópolis, Estado de Goiás, torna pública a 2º publicação do Pregão Eletrônico nº 012/2025, Processo Administrativo nº 2045/2025. Objeto: Registro de Preços para contratação, sob demanda, de empresa especializada no fornecimento de combustíveis na cidade de São Miguel do Araguaia, visando atender as necessidades das secretarias municipais de Bonópolis, conforme especificações constantes nas planilhas e Termo de Referência – Anexo I, do Edital. Data da sessão: 26/06/2025 às 08:01 horas. O edital estará disponível e as propostas serão recebidas a partir de 09/06/2025, no site plataforma de Pregão Eletrônico Bolsa Nacional de Compras – BNC - https://bnc.org.br/. Informações: www.bonopolis.go.gov.br; Fone: 62.33931126. Bonópolis, 09 de junho de 2025. **RENIA PATRÍCIA DE ARAÚJO – Pregoeira.**

**MSE Projetos e Consultoria** torna público que RECEBEU junto à Secretaria Municipal de Desenvolvimento Econômico e Meio Ambiente de Paraúna a Licença de Operação n°004/2025 de **NUCLEO PRODUTOS AGROPECUARIOS LTDA**, CNPJ 04.419.281/0003-34, de Comércio atacadista de defensivos agrícolas, adubos, fertilizantes e corretivos do solo à Rua 15 q 03 l 03 St. Ponte de Pedra, Paraúna – GO – CEP: 75.980-000.

**PREFEITURA MUNICIPAL DE ABADIÂNIA AVISO DE LICITAÇÃO TIPO PREGÃO PRESENCIAL 066/2025** MODALIDADE: PREGÃO PRESENCIAL 066 /2025 TIPO: MENOR PREÇO. INTERESSADA: SECRETARIA MUNICIPAL DE ASSISTENCIA SOCIAL. OBJETO:CONTRATAÇÃO DE EMPRESA PARA PRESTAÇÃO DE SERVIÇOS ESPECIALIZADOS DE APOIO TÉCNICO, ABRANGENDO: ORIENTAÇÕES, SUPORTE TECNICO, ACOMPANHAMENTO, MONITORAMENTO E AVALIAÇÃO, NO ÂMBITO DA GESTÃO DO SISTEMA ÚNICO DE ASSISTENCIA SOCIAL-SUAS E NA OFERTA DOS PROGRAMAS E SERVIÇOS SOCIOASSISTENCIAIS, CONFORME DESCRITO NO TERMO DE REFERÊNCIA ELABORADO PELO (A) GESTOR (A). DATA: 24/06/2025 - HORA: 13H00M MAIORES INFORMAÇÕES: E-MAIL: cplabadiania@hotmail.com ABADIANIA, 06 DE JUNHO DE 2025. **LUIS ALBERTO PEREIRA DO PRADO MEMBRO DA EQUIPE DE APOIO**

MUNICIPIO DE GUAPO

EXTRATO EDITAL CONCORRENCIA ELETRONICA nº 005-2025

A presente licitacao tem por objeto a contratação de empresa especializada na área de engenharia civil para a construção da Escola de Educação Fundamental – 5 salas Padrão FNDE - novo PAC de Guapó, a realizar-se no dia 25/06/2025 as 09:00h, no site https://bnc.org.br/ Maiores informações junto a CPL das 9:00h as 12:00h e das 13:00h as 16:00h ou no site da www.guapo.go.gov.br ícone LICITACOES. DATA: 06/06/2025. LUCY AVILA DOS SANTOS, Agente de contratação.

**PREFEITURA MUNICIPAL DE ABADIÂNIA AVISO DE LICITAÇÃO TIPO PREGÃO PRESENCIAL 065/2025** MODALIDADE: PREGÃO PRESENCIAL 065/2025 TIPO: MENOR PREÇO. INTERESSADA: SECRETARIA MUNICIPAL DE SAÚDE OBJETO: REGISTRO DE PREÇOS PARA EVENTUAL CONTRATAÇÃO DE EMPRESA PARA PRESTAÇÃO DE SERVICOS DE HIGIENIZAÇÃO DOS VEÍCULOS, CONFORME DESCRITO NO TERMO DE REFERÊNCIA ELABORADO PELO (A) GESTOR (A). DATA: 25/06/2025 - HORA: 08H00M MAIORES INFORMAÇÕES: E-MAIL: cplabadiania@hotmail.com ABADIANIA, 06 DE JUNHO DE 2025. **LUIS ALBERTO PEREIRA DO PRADO MEMBRO DA EQUIPE DE APOIO**

**PREFEITURA MUNICIPAL DE ABADIÂNIA AVISO DE LICITAÇÃO TIPO PREGÃO PRESENCIAL 061/2025** MODALIDADE: PREGÃO PRESENCIAL 061/2025 TIPO: MENOR PREÇO. INTERESSADA: SECRETARIA MUNICIPAL DE SAÚDE OBJETO: REGISTRO DE PREÇOS PARA EVENTUAL CONTRATAÇÃO DE EMPRESA PARA FORNECIMENTO DE PRODUTOS DE INFORMATICA, CONFORME DESCRITO NO TERMO DE REFERÊNCIA ELABORADO PELO (A) GESTOR (A). DATA: 24/06/2025 - HORA: 08H00M MAIORES INFORMAÇÕES: E-MAIL: cplabadiania@hotmail.com ABADIANIA, 06 DE JUNHO DE 2025. **LUIS ALBERTO PEREIRA DO PRADO MEMBRO DA EQUIPE DE APOIO**