Diário da Manhã

DM 45 ANOS

DESDE 1980 — O JORNAL DO LEITOR INTELIGENTE — WWW.DM.COM.BR - R$ 2,50

TERÇA-FEIRA | ANO: 46 | Nº 13.287 22H30 - EDITOR-GERAL: WELLITON CARLOS | 22 DE ABRIL DE 2025

Exemplo de Francisco comove o mundo: brasileiro pode ser próximo papa

Falecido na segunda-feira, 21, papa Francisco será lembrado não apenas por suas ações, mas também pelo poder transformador de suas palavras. Considerado exemplar, papa trouxe para o centro do debate temas como desigualdade social, imigração e meio ambiente. Igreja Católica inicia hoje busca por novo líder. Processo de escolha - que será conduzido por 135 cardeais com direito a voto - reflete pluralidade geográfica e cultural que Francisco buscou imprimir ao Colégio Cardinalício. Arcebispo de Manaus, Leonardo Ulrich Steiner, é citado como um dos cotados a ocupar lugar de Francisco. Alinhamento com pautas sociais na Amazônia, tema que aumentou de importância na igreja nos últimos anos, torna brasileiro um dos favoritos. Além dele, mais seis cardeais brasileiros estão aptos a votar e ser votados. ***Páginas 3 e 5***

"O mundo sentirá sua falta"

Governador Ronaldo Caiado decreta luto oficial de sete dias pela perda de papa Francisco. "O mundo sentirá sua falta", disse ontem o gestor. Políticos de vários partidos e tendências manifestaram pesar com a morte. Vice Daniel Vilela disse que "luz permanece". ***Página 7***

Profecia sobre novo papado gera debate apocalíptico

"Profecia dos Papas", atribuída a São Malaquias, bispo irlandês do século 12, prevê que papa Francisco seria o último pontífice da história católica. Assunto foi bastante comentado nas redes sociais. ***Página 5***

George e Flávia Morais conheceram líder no Vaticano

Encontro entre deputados goianos Flávia e George Morais com Francisco há dois anos marca história da Romaria de Trindade. Políticos levaram convite para líder da Igreja Católica visitar Goiás. ***Página 4***

Papa pop

Jorge Bergoglio, o papa Francisco, esteve na tela grande em pelo menos seis filmes desde que assumira o cargo máximo da Igreja Católica. De lá para cá, suas ideias reformistas chamaram atenção dos cineastas Wim Wenders, Gianfranco Rosi e Fernando Meirelles. Em 2015, Francisco chegou a lançar um disco de rock progressivo chamado "Wake Up! Music Album with His Words and Prayers". ***Páginas 11 e 12***

Polícia apreende avião, carreta e cocaína avaliada em R$ 50 milhões

Final de semana prolongado foi marcado por duas apreensões recordes de cocaína em Goiás que, segundo as forças de Segurança, provocaram prejuízo de R$ 50 milhões aos traficantes. ***Página 4***

OPINIÃO PÚBLICA

O caminho de Francisco: um Papa do povo, um legado de esperança - Gilson Romanelli

Cultura, identidade de um povo - Maura Campos

PÁGINA 15

ROTA 190

aulusrg@hotmail.com
ÁULUS RINCON

Apreensão de uma tonelada de cocaína durante o feriado gera prejuízo de R$ 50 milhões

O final de semana prolongado em virtude dos feriados de Páscoa, e de Tiradentes, foi marcado por duas apreensões recordes de cocaína em Goiás que, segundo as forças de segurança, provocaram um prejuízo superior a R$ 50 milhões aos traficantes. Além da droga, um avião, uma carreta e um carro usados no transporte dos entorpecentes foram apreendidos.

Os dois carregamentos, cada um com meia tonelada de cocaína, foram apreendidos durante ações conjuntas entre policiais federais, e militares de diferentes unidades. Na noite de quinta-feira, um caminhão que pela manhã havia sido abastecido com mais de 500 peças da droga foi abordado no Jardim Novo Mundo, em Goiânia.

Horas antes, os policiais haviam prendido, em Rubiataba, três traficantes que estavam em uma VW Saveiro, e que, segundo as investigações, haviam ajudado a transferir a cocaína, de um avião que pousou em São Luiz do Norte, para a carreta. Uma arma de fogo também foi apreendida com o quarteto, que foram autuados na sede da PF, em Goiânia.

Na tarde de domingo, um avião que havia acabado de pousar com meia tonelada de cocaína foi interceptado em Santa Rita do Araguaia. Um piloto venezuelano, e outro boliviano foram presos, e também acabaram autuados em flagrante. De acordo com a PF, ambos não tem brevê, são mecânicos de aeronave, mas mesmo assim pilotavam para o tráfico.

Grande Goiânia

Pelo que foi apurado até agora, as duas cargas seriam comercializadas durante o final de semana prolongado na região metropolitana de Goiânia. Apurações mostram que os entorpecentes foram adquiridos por meio de um consórcio realizado por membros de facções criminosas, que já estão sendo investigados, e, acredita-se, devem ser presos nas próximas horas.

Participaram das apreensões, além de policiais federais, militares do Comando de Operações de Divisas (COD), Rondas Ostensivas Táticas Metropolitana (Rotam), Comando de Policiamento Especializado (CPE) de Jataí, 38º BPM, 30º BPM, 44º BPM, e do Serviço de Inteligência (PM2). As identidades dos seis presos nas duas operações não foram reveladas.

Autores de três assassinatos seguem foragidos

Denilson Paulo Carvalho da Silva, 27, morreu esfaqueado por um homem ainda não identificado no Setor Industrial Munir Calixto, em Anápolis. Na região sul do estado, em Itumbiara, um idoso de 64 anos foi assassinado com tiros por dois homens, que, quando presos, alegaram que a vítima teria estuprado a esposa de um deles. Já foi identificado, mas ainda está foragido, o homem que matou com facadas o atual namorado de sua ex companheira no Parque Alvorada I, em Luziânia. No Centro de Caçu, Isaías Alves ribeiro Filho, 20, foi morto a tiros por dois homens que chegaram e fugiram em um carro modelo VW Gol. Os três assassinatos que ainda não tiveram os autores presos começam a ser investigados pela Polícia Civil nesta terça-feira.

Caçador de javali perde a vida após disparo acidental

Terminou em tragédia a caçada que quatro amigos realizavam em Cristalina, cidade que fica na divisa entre Goiás, e Minas Gerais. Um deles, de 45 anos, foi morto com um tiro acidental, que o acertou nas costas. O autor do disparo contou que mirou para acertar um Javali, quando o amigo apareceu de forma repentina, na frente. A vítima, que não teve a identidade revelada, ainda foi socorrido pelos próprios amigos, mas não resistiu. Segundo a polícia, ele e os três amigos possuem registros de Caçador, Atirador, e Colecionador (CAC).

Foragido que rompeu tornozeleira morre em confronto

Localizado poucas horas depois de gravar um vídeo rompendo a tornozeleira eletrônica que o monitorava, Lucas Antônio Pereira Neto, 39, segundo a Polícia Militar, reagiu com tiros quando abordado por uma equipe do Comando de Policiamento Rodoviário (CPR) em Pires do Rio, na região sudeste de Goiás. Mesmo socorrido, ele morreu pouco tempo após chegar no hospital. Um revólver calibre 38, e a tornozeleira rompida pelo foragido, que segundo a PM era líder de uma facção criminosa na cidade, foram apreendidos na casa onde aconteceu o confronto, na Rua Joaquim Dias dos Santos, no Setor Zulmira Santione.

A coluna **ROTA 190** é publicada diariamente neste espaço.
Os artigos e matérias são de responsabilidade dos seus **autores**
e não refletem a opinião do veículo **Jornal Diário da Manhã**

Energia limpa tem crescimento recorde

Brasil contribuiu para a marca ao tornar-se o quinto maior gerador de energia solar no mundo, passando a Alemanha, referência no setor

Energia limpa respondeu por 40,9 % da geração global de eletricidade

FOLHAPRESS

A energia limpa respondeu por 40,9 % da geração global de eletricidade em 2024. É a primeira vez que o patamar de 40% é superado desde os anos 1940, quando o sistema elétrico do planeta era 50 vezes menor, e a parte renovável se resumia na prática à geração hidrelétrica. O Brasil contribuiu para a marca ao tornar-se o quinto maior gerador de energia solar no mundo, passando a Alemanha, referência no setor.

Os dados fazem parte do relatório anual da Ember, think tank de energia, e mostram o copo meio cheio do setor: pela primeira vez as fontes eólica (8,1%) e solar (6,9%) juntas superaram a hidrelétrica (14,3%), acossada por secas em diversas regiões do globo; as duas fontes renováveis foram os motores de um novo recorde de geração de energia limpa em 2024, 49% maior do que o anterior, de 2022 (858 terawatt-horas contra 577 TWh).

O copo meio vazio é a constatação de que os combustíveis fósseis ainda lideram o ranking com folga, carvão (34,4%) e gás (22%) à frente. O crescimento anual desse tipo de geração, entre os principais responsáveis pelo aquecimento global, foi de 1,4%, com 223 milhões de toneladas de CO_2 emitidas. A constatação irônica do estudo é que esse incremento de energia suja seria dispensável se as ondas de calor, efeito direto da crise climática, não tivessem varrido o planeta no ano passado, demandando energia extra em itens como refrigeração e ar condicionado.

A análise da Ember constata que países mais afetados pelo aumento de temperatura responderam com mais energia produzida por fontes fósseis, como China e Índia, com maior consumo de carvão, e os EUA, com gás.

Mundo

Em termos globais, 2024 foi o ano mais quente da história da humanidade. Foi também o ano em que a demanda mundial por energia ultrapassou pela primeira vez a marca de 30.000 TWh. Comparado a taxas de crescimento inferiores do PIB em diversos países, o aumento de consumo evidencia o fator sazonal provocado pela crise climática.

O crescimento no uso de fontes renováveis, porém, conseguiu dar conta de três quartos desse incremento global de demanda; a fonte solar, sozinha, cobriu 40% do consumo extra. "A energia solar teve uma transição tecnológica muito rápida e, como resultado, se tornou simples de implantar. É modular, muito flexível. É também a forma mais acessível de eletricidade", afirma Nicolas Fulghum, um dos autores do relatório.

Desde 2012, a geração obtida por meio de placas solares dobra a cada três anos. No ano passado, obteve um crescimento anual de 474 TWh, o maior da história em termos absolutos. É a modalidade que mais cresceu nas duas últimas décadas. Sozinha, sua geração mundial conseguiria abastecer a Índia por um ano e ainda evitar o equivalente às emissões do setor energético dos EUA pelo mesmo período.

A ascensão das fontes renováveis, diz Fulghum, é um caminho sem volta. "Acreditamos que a eletricidade limpa crescerá rápido o suficiente para atender a todo o novo crescimento da demanda entre agora e 2030", afirma o analista, ciente de que sua resposta soa muito otimista perto das últimas previsões da AIE (Agência Internacional de Energia).

Francisco rompeu paradigmas e deixou um legado de transformação

Papa trouxe para o centro do debate temas como desigualdade social, imigração e meio ambiente, sempre buscando uma abordagem pastoral e acolhedora

Patrick de Noronha

Papa Francisco, nascido Jorge Mario Bergoglio, faleceu ontem aos 88 anos, após sofrer um AVC, encerrando um pontificado de 12 anos marcado por gestos de simplicidade, mudanças graduais e uma postura aberta ao diálogo.

Desde sua primeira saudação como líder da Igreja Católica, em 2013, Francisco já dava sinais de que sua liderança seria diferente. Ao se apresentar como "bispo de Roma" e não como monarca clerical, e ao usar um simples "boa noite", ele inaugurava um novo estilo de papado, mais próximo das pessoas e menos protocolar.

Bergoglio, argentino, filho de imigrantes italianos, enfrentou problemas respiratórios desde jovem, chegando a perder parte do pulmão direito em 1957. Mesmo assim, sua trajetória foi marcada pela resiliência e pela preocupação social. Antes de se tornar papa, atuou como padre jesuíta, bispo e arcebispo de Buenos Aires, construindo uma reputação de figura discreta, conservadora e rígida. No entanto, sua visão sobre o papel da Igreja foi se transformando ao longo dos anos, especialmente após assumir o papado.

Escolha de Bergoglio como papa surpreendeu muitos, mas já era cogitada desde 2005, quando foi o segundo mais votado no conclave que elegeu Bento 16. Sua eleição representou a chegada do primeiro papa das Américas e um símbolo de abertura da Igreja para além da Europa. Francisco trouxe para o centro do debate temas como desigualdade social, imigração e meio ambiente, sempre buscando uma abordagem pastoral e acolhedora.

Desde sua primeira saudação como líder da Igreja Católica, Francisco já dava sinais de que sua liderança seria diferente

Mudanças graduais

Ao longo de seu pontificado, Francisco evitou o rigor doutrinal de seus antecessores e preferiu mudanças graduais. Deu voz a discussões antes consideradas tabu, como a comunhão para divorciados recasados e o papel das mulheres na Igreja, permitindo que elas votassem em sínodos pela primeira vez. Abriu espaço para debates sobre padres casados em regiões isoladas e o estudo sobre diaconisas, além de propor elementos indígenas na liturgia, enfrentando resistência de setores conservadores.

Sua preocupação com a "cultura do descarte" e a crítica ao modelo econômico global o aproximaram de movimentos sociais e ambientais. A encíclica "Laudato Si'", publicada em 2015, tornou-se referência mundial ao abordar a crise climática e propor uma mudança nos paradigmas econômicos e filosóficos que sustentam a exploração do planeta.

Apesar de sua postura progressista em alguns temas, Francisco manteve pontos de contato com a tradição católica. Ele não transformou em regra geral a comunhão para divorciados e permitiu que dioceses adotassem diferentes interpretações, o que gerou críticas de setores conservadores. Também enfrentou resistência ao propor elementos indígenas na liturgia e ao abrir espaço para mulheres em cargos de decisão.

Simplicidade e proximidade

Bergoglio sempre valorizou a simplicidade, morando em apartamento modesto e usando transporte público mesmo após se tornar cardeal. Essa postura se refletiu em seu papado, aproximando-o dos fiéis e reforçando sua imagem de líder acessível. Seu diálogo com outras religiões e a nomeação de cardeais de países até então sem representação reforçaram o caráter global de seu pontificado.

O papa Francisco será lembrado não apenas por suas ações, mas também pelo poder transformador de suas palavras. Seu pontificado deixa um convite permanente à reflexão e à construção de uma Igreja e de um mundo mais justos, inclusivos e solidários, encerrando um capítulo fundamental da história do catolicismo e inspirando fiéis e líderes ao redor do planeta.

Frases que atravessaram fronteiras e inspiraram debates

O legado de Francisco também se revela nas frases que ultrapassaram fronteiras e inspiraram debates em todo o mundo. Em sua primeira aparição como papa, ele surpreendeu ao dizer "Irmãos e irmãs, boa noite. Vocês sabem que o dever do conclave era dar um bispo a Roma, e parece que os meus irmãos cardeais foram buscá-lo no fim do mundo. Mas aqui estamos", já demonstrando humildade e proximidade logo nos primeiros momentos de seu pontificado.

Em outra ocasião, ao tratar de temas sensíveis, afirmou "Se uma pessoa é gay, busca o Senhor e tem boa vontade, quem sou eu para julgá-la?", abrindo espaço para uma Igreja mais acolhedora em relação à comunidade LGBTQIA+. Ao expressar seu desejo de uma instituição menos voltada ao poder e mais próxima dos marginalizados, declarou "Como gostaria de uma Igreja pobre para os pobres!". Quando questionado sobre suas ideias sociais, rebateu críticas dizendo "Isto não é comunismo, é puro Evangelho!", reafirmando o compromisso cristão com a justiça. Em tom bem-humorado, durante visita ao Brasil, conquistou simpatia ao afirmar "O papa é argentino e Deus é brasileiro".

Em meio à pandemia, transmitiu esperança ao dizer "Com Deus a vida nunca morre". Sobre paternidade responsável, desmistificou tabus ao afirmar "Algumas pessoas acreditam que para sermos bons católicos temos que nos reproduzir como coelhos, mas não". Ao abordar políticas de exclusão, especialmente sobre imigração, foi direto: "Quem pensa em construir muros e não em construir pontes não é cristão". Demonstrando humildade ao conversar com uma criança, confessou "Eu não queria ser papa". Em sua crítica ao capitalismo desenfreado e à cultura do descarte, resumiu sua visão dizendo "O dinheiro deve servir, não governar".

Diário da Manhã
dm.com.br
UNIGRAF UNIDAS GRÁFICAS E EDITORA LTDA
CNPJ: 00.424.275/0001-52
Fundado em 12 de março de 1980
Av. Anhanguera, 2.833, Setor Leste Universitário, CEP: 74.610-010 Goiânia-Goiás Caixa postal: 103

Fábio Nasser **Fundador** | Welliton Carlos **Editor-Geral** | Júlio Nasser **Presidente**

Departamento Comercial - (62) 3267-1000 - comercial@dm.com.br
Redação - online@dm.com.br
Circulação | Assinaturas - (62) 3267-1000

Preço das assinaturas - R$ 49,90/mês | R$ 598,00/ano
Vendas avulsas - Goiás, Tocantins, Distrito Federal e Mato Grosso
Dias úteis: R$ 2,50 | Domingo: R$ 3,50

Ulisses Aesse Editor-chefe de reportagem e coordenador de pauta
Helton Lenine Política
Patrick de Noronha Internacional e Ciência

dm.com.br | dm digital | acervo de edições

Os artigos e matérias são de responsabilidade dos seus autores e não refletem a opinião do veículo Jornal Diário da Manhã

Moradores de Rio Verde foram celebrados pelo líder católico

Ronaldo Caiado decreta luto oficial de sete dias pela morte do Papa Francisco. Religioso celebrou visita de goianos em 2023

Redação

O relacionamento dos goianos com papa Francisco é reconhecido entre inúmeros fiéis que ou conseguiram encontrá-lo no Vaticano ou chamaram sua atenção de alguma forma.

Em setembro de 2023, além dos deputados goianos, que cumprimentaram o papa, um grupo de agricultores de Rio Verde foi até a praça São Pedro, no Vaticano, e foi surpreendido com uma menção: "Queridos fiéis de língua portuguesa, bem-vindos. Saúdo em particular os peregrinos brasileiros que vêm de Rio Verde e os membros da irmandade de São Francisco. A todos convido a dirigir o olhar para o alto, a fim de aprendermos de Deus o seu olhar sobre nós e sobre a natureza. E viver com o coração e com confiança", disse o papa em 6 de setembro.

Diário Oficial
Estado de Goiás
GOIÂNIA, SEGUNDA-FEIRA, 21 DE ABRIL DE 2025 ANO 188 - DIÁRIO OFICIAL/GO - Nº 24.516

EDIÇÃO EXTRA

ATOS DO PODER EXECUTIVO

DECRETO Nº 10.681, DE 21 DE ABRIL DE 2025

Decreta luto oficial pelo falecimento de Sua Santidade JORGE MARIO BERGOGLIO - PAPA FRANCISCO.

O GOVERNADOR DO ESTADO DE GOIÁS, no uso das atribuições que lhe conferem o inciso IV do art. 37 da Constituição do Estado de Goiás e o art. 284 da Lei estadual nº 20.756, de 28 de janeiro de 2020, também em consideração à ocorrência, nesta data, do falecimento do Sumo Pontífice, JORGE MARIO BERGOGLIO - PAPA FRANCISCO, aos 88 (oitenta e oito) anos de idade,

DECRETA:

Art. 1º O Estado de Goiás, por meio dos seus órgãos e das suas entidades, guardará luto oficial de 7 (sete) dias, em razão do falecimento de Sua Santidade no Soberano Estado do Vaticano, JORGE MARIO BERGOGLIO - PAPA FRANCISCO.

Art. 2º Este Decreto entra em vigor na data de sua publicação.

Goiânia, 21 de abril de 2025; 137º da República.

RONALDO CAIADO
Governador do Estado

Protocolo 531373

Cópia do Decreto Oficial do governador Ronaldo Caiado que decreta luto oficial no Estado

Os integrantes da Paróquia Nossa Senhora de Fátima ficaram entusiasmados com a nomeação e felizes com o ensinamento.

Luto oficial

Diante tamanho carisma com os goianos, o governador de Goiás, Ronaldo Caiado, decretou luto oficial de sete dias em todo o estado em razão da morte do papa Francisco.

Em nota de pesar, Caiado ressaltou o legado do primeiro papa latino-americano. "Marcou a história da Igreja com simplicidade, coragem e compromisso com a paz", disse o governador.

Durante o período de luto, as bandeiras nos órgãos e entidades estaduais serão mantidas a meio mastro. "O mundo sentirá sua falta", disse Caiado.

Todos poderes

Além de Ronaldo Caiado, Romário Policarpo, presidente da Câmara Municipal de Goiânia [que também atuou como prefeito em exercício durante missão do prefeito Sandro Mabel a Milão], e Bruno Peixoto, presidente da Assembleia Legislativa de Goiás (Alego), decretaram luto oficial pela perda do religioso.

George e Flávia conheceram papa no Vaticano

Se a vida do papa Francisco durasse mais alguns anos, com certeza, ele teria visitado Trindade, a Capital goiana da Fé. Entusiasta da Romaria de Trindade, o papa chegou a cogitar a visita, antes que a liderança religiosa do município fosse envolvida em uma série de investigações.

Mas não foram poucos os movimentos políticos para que ele viesse até Goiás.

Em 2023, a deputada federal Flávia Morais e o deputado estadual George Morais - que nada tiveram com as polêmicas que envolveram Trindade - foram até o Vaticano e entregaram pessoalmente o convite para que ele participasse da tradicional festa de Trindade.

Flávia Morais e George Morais, ambos do PDT, conversaram com o pontífice por vários minutos. "Muita emoção! Foi um encontro com muitas bênçãos e de reconhecimento para Goiás", diz o deputado.

Na ocasião, o papa agradeceu a visita e disse que o agente político precisava ser [de fato] voz do povo e ter misericórdia dos mais pobres, idosos, crianças e necessitados.

Tentativa

Em 2016, segundo reportagem do DM, o então governador de Goiás Marconi Perillo (PSDB) chegou a anunciar que o papa Francisco poderia visitar Goiás.

De acordo com o noticiário de época, durante um almoço no Palácio das Esmeraldas, o arcebispo Dom Ângelo Vicenzo Zani, secretário da Congregação para a Educação Católica do Vaticano, teria dito ao então governador que seria possível uma visita do Papa Francisco ao estado de Goiás.

Encontro entre deputados goianos Flávia e George Morais com Francisco há dois anos

Faltavam, todavia, uma data e temática definida. Inicialmente, o objetivo seria inaugurar ou conhecer as obras da Basílica de Trindade. Na época, a previsão é que a obra fosse concluída até 2018. Mas hoje as obras ainda estão distantes do fim, apesar da aguardada chegada do sino Vox Patris.

Nos bastidores se comenta que os escândalos que envolveram um dos padres responsáveis pelas obras teria afastado por completo o interesse da equipe do papa em visitar Goiás diante de um cenário de polêmicas. (Welliton Carlos)

Papa Francisco era "cidadão goiano" desde 2017

Welliton Carlos

Considerado um ícone da igreja Católica, o papa Francisco era bastante querido entre os goianos. O jornalista Batista Custódio, fundador do Diário da Manhã, afirmava que ele merecia a melhor cobertura possível por ser "uma luz nas trevas da ignorância", uma vez que sua mensagem era sempre de bondade e acolhimento.

Não raro, o papa figurou nas capas e páginas do DM, sendo uma das personalidades mais destacadas ao longo da última década.

O ex-deputado Hélio de Oliveira (2014-2017), ex-presidente da Assembleia Legislativa de Goiás (Alego), em 2017, apresentou projeto de lei para tornar o papa cidadão de Goiás.

A Lei 19.833/17 diz em seu artigo 1º: Fica concedido a Vossa santidade papa Francisco - Jorge Mario Bergoglio - o Título Honorífico de Cidadão Goiano".

Nos memoriais do projeto que seria convolado em lei, Hélio exaltava a humildade de Francisco: "O Sumo Pontífice, profundo em sua humanidade e simples no trato, trouxe assuntos tabus para o mundo contemporâneo. Há quem diga que representa o milagre da humildade em um mundo cada vez mais vaidoso e individualista".

Como a lei não exige a presença do homenageado para que receba o título, o papa objeto da lei, ainda que jamais tenha pisado em solo goiano ou dado sua anuência, tornou-se "cidadão goiano".

Francisco excomungou padre goiano

O papa Francisco teria punido um padre goiano para dar exemplo no caso dos escândalos sexuais da Igreja Católica.

Em 2019, na véspera de um encontro para tratar de assédio sexual, o papa, segundo a imprensa brasileira, teria excomungado o religioso goiano, suspeito de praticar referidos crimes. O padre ainda não foi sentenciado com trânsito em julgado.

Segundo o jornal "O Globo", o ato que expulsaria o goiano da igreja Católica data de 20 de fevereiro de 2019.

Igreja inicia busca por novo líder em cenário global transformado

O processo, que será conduzido por 135 cardeais com direito a voto, número acima do tradicional limite de 120, flexibilizado nos últimos papados, reflete a pluralidade geográfica e cultural que Francisco buscou imprimir ao Colégio Cardinalício

Patrick de Noronha

Matteo Zuppi, arcebispo de Bolonha e Pietro Parolin, secretário de Estado do Vaticano, são os mais citados como sucessores do papa Francisco

A morte do Papa Francisco marca não apenas o fim de um pontificado de forte impacto social e pastoral, mas também o início de um dos ritos mais emblemáticos do catolicismo: o conclave para a escolha do novo líder da Igreja. O processo, que será conduzido por 135 cardeais com direito a voto — número acima do tradicional limite de 120, flexibilizado nos últimos papados —, reflete a pluralidade geográfica e cultural que Francisco buscou imprimir ao Colégio Cardinalício.

O funeral do Papa Francisco rompe com séculos de tradição e consolida o desejo do pontífice por uma Igreja mais próxima dos humildes. Pela primeira vez desde 1903, um papa não será sepultado nas grutas do Vaticano, mas sim na Basílica de Santa Maria Maior, em Roma, local de devoção pessoal de Francisco e símbolo de sua ligação com a Virgem Maria.

Entre as principais mudanças no ritual, está a escolha por um único caixão de madeira revestido de zinco, o que elimina a tradição dos três caixões feitos de cipreste, chumbo e carvalho. Também chama atenção a ausência do catafalco, aquela plataforma elevada onde, em outros tempos, o corpo era exposto ao público; desta vez, o corpo ficará diretamente sobre o solo da Basílica. Outra novidade é o sepultamento fora do Vaticano, uma decisão pessoal de Francisco, que costumava visitar a Basílica de Santa Maria Maior antes e depois de suas viagens internacionais. Essas alterações, aprovadas pelo próprio Francisco meses antes de sua morte, buscam enfatizar a simplicidade e a fé na ressurreição, distanciando-se da pompa dos funerais papais anteriores.

Cenário para a escolha do novo papa é inédito. Dos 135 cardeais eleitores, apenas 59 são europeus, sendo 19 italianos. As Américas contam com 37 representantes, a Ásia com 20, a África com 16 e a Oceania com 3, mostrando uma Igreja cada vez menos eurocêntrica e mais aberta às demandas globais. A votação, realizada sob rigoroso sigilo na Capela Sistina, exige dois terços dos votos para a eleição do novo pontífice. Caso não haja consenso, novas rodadas de votação são realizadas, até que a tradicional fumaça branca anuncie ao mundo: "Habemus Papam".

Nomes mais cotados

Entre os nomes mais comentados para assumir o lugar de Francisco está Matteo Zuppi, arcebispo de Bolonha, reconhecido pelo seu trabalho de diálogo inter-religioso e atuação social, além de ser visto como um continuador da linha pastoral do papa falecido. Pietro Parolin, secretário de Estado do Vaticano, também aparece como um dos favoritos, sendo uma figura central na diplomacia da Santa Sé e com longa experiência nos bastidores do Vaticano.

O filipino Luis Antonio Tagle é considerado herdeiro do perfil pastoral de Francisco e simboliza a força do catolicismo na Ásia, sendo frequentemente lembrado nas apostas para o conclave. O francês Jean-Marc Aveline, arcebispo de Marselha, é outro nome em destaque, próximo ao pensamento reformista e com atuação marcante no diálogo com diferentes setores da Igreja.

Brasil

O Brasil está representado por Leonardo Ulrich Steiner, arcebispo de Manaus, que ganha notoriedade pelo papel da Igreja na Amazônia e pelo alinhamento com pautas sociais. Além dele, mais seis cardeais brasileiros estão aptos a votar e ser votado no conclave. Também figuram entre os cotados o congolês Fridolin Ambongo Besungu, conhecido por sua postura firme em questões doutrinárias e liderança no continente africano, e o húngaro Peter Erdo, que reforça a diversidade do colégio cardinalício e é visto como uma ponte com os cristãos orientais. Além desses, outros nomes como Michael Czerny, do Canadá, e François Bustillo, da Córsega, aparecem em listas de especialistas, refletindo o cenário plural e internacional que marca esta sucessão papal.

Com uma composição inédita do Colégio Cardinalício e uma Igreja cada vez mais global, o próximo papa terá diante de si o desafio de equilibrar tradição e renovação, mantendo o diálogo com diferentes culturas e enfrentando questões sociais urgentes. O legado de Francisco, marcado pela defesa dos pobres e pela busca de uma Igreja menos clerical e mais missionária, certamente influenciará as discussões e escolhas dos cardeais nos próximos dias.

O mundo católico, agora em luto, volta seus olhos para Roma, onde se desenrola não apenas o adeus a um papa, mas também o início de uma nova era para a Igreja.

Profecia sobre novo papado gera debate apocalíptico

Patrick de Noronha

A "Profecia dos Papas", atribuída a São Malaquias, bispo irlandês do século 12, prevê que o Papa Francisco seria o último pontífice da história católica, durante cujo papado "a cidade das sete colinas seria destruída" e ocorreria o julgamento final, embora a profecia já tenha errado ao prever que o sucessor de Bento XVI assumiria o nome de Pedro II. O assunto foi bastante comentado nas redes sociais.

A profecia atribuída a São Malaquias surgiu durante uma suposta visão mística que o arcebispo irlandês teria recebido em 1139, durante uma visita a Roma. Nela, ele visualizou 112 papas futuros, cada um representado por uma breve descrição simbólica em latim. O documento, no entanto, só veio a público em 1595, quando foi descoberto pelo monge beneditino Arnold Wion nos arquivos do Vaticano, o que levanta dúvidas sobre sua autenticidade.

Historiadores apontam inconsistências significativas na profecia: as descrições dos papas até 1590 são notavelmente precisas, enquanto as posteriores são vagas e imprecisas, sugerindo que o texto pode ter sido forjado no século XVI para influenciar o conclave papal daquela época.

Café da manhã

ULISSES **AESSE**

ulissesaesse6@gmail.com

Coincidência I

O Papa Francisco morrer justamente na Semana da Páscoa.

Coincidência II

Mas coincidência mesmo seria se o Papa Francisco morresse na Sexta Feira da Paixão.

Origem

Papa Francisco foi o pontífice mais popular de todos os tempos. A origem latina teve muito a contribuir com isso.

Motivo

Não dá para entender o porquê do goianiense produzir tanto lixo e entulho como produz diariamente. O supérfluo, infelizmente, é uma dessa razões.

Aos poucos

A China ainda não deu uma resposta à política belicista de Trump contra a sua economia. Em doses homeopáticas, vai prejudicando a economia americana.

Demais

A verdade é que quando o governo chinês der a resposta, talvez, seja tarde demais.

Recado

A China já advertiu às nações para não entrarem no jogo de Trump de jogar contra a economia de seu país.

Inutilizados

Nos supermercados, os ovos de Páscoa se transformaram, nos últimos dias, em milhares de ovos quebrados e sem serventia, já que não seriam e não foram comprados. A pergunta é:quem é que quebra esses ovos?!

Propósito

Até parece que essa quebradeira feita nos ovos é feita de propósito.

Não mesmo

Com certeza, o próximo Papa não será da América Latina. E se Deus é 'brasileiro', o Papa, dessa vez, não será brasileiro.

Aniversário temático em homenagem ao Vila e Adélio no HDS

Com decoração nas cores do Vila Nova e cercado de carinho, o paciente morador do Hospital Estadual de Dermatologia Sanitária Colônia Santa Marta (HDS), Adélio Ramos, celebrou 78 anos em uma manhã marcada por afeto, homenagens e emoção no último dia 11. A comemoração foi organizada pela Supervisão de Experiência do Paciente, com apoio da equipe da Residência Assistencial, e contou com bolo, música e a presença de colaboradores e amigos, reforçando o compromisso da unidade com o cuidado humanizado e a valorização da história de cada paciente. A trajetória de Adélio, que se confunde com a da Colônia Santa Marta, fortaleceu laços afetivos com os profissionais que o acompanham diariamente. Visivelmente emocionado com a surpresa, ele agradeceu pelo carinho recebido. A celebração também contou com a presença do diretor administrativo e financeiro do HDS, André Alves dos Santos, que destacou a importância de momentos como esse para reforçar o cuidado com dignidade e humanidade.

O pódio das faculdades em Goiás

O Ministério da Educação e Cultura (MEC) acaba de divulgar o ranking do Índice Geral de Cursos (IGC), que mede a qualidade do ensino superior no Brasil. Entre as instituições particulares de Goiás, a FacUnicamps aparece em 1º lugar pelo 12º ano consecutivo, com 11 cursos avaliados e nota 3,8 (a máxima é 5). Em 2º lugar está o Instituto Brasileiro de Coaching, com 1 curso avaliado e nota 3,69. O Instituto Aphonsiano de Ensino Superior aparece em 3º lugar, com 4 cursos avaliados e nota 3,61. No ranking geral do estado, a UFG aparece em primeiro lugar, com 58 cursos avaliados e nota 4.

O professor Antônio Lopes segue divulgando o livro 'A PRISÃO arena paradigmática e manchete histórica'. Aqui, no registro, com o apresentador da Rádio 820AM - Tiago Humberto.

O santo da internet, Carlo Acutis, teve o seu processo de canonização suspenso agora com a morte do Papa Francisco. Mas Santo da Internet?!! O mundo, de fato, acabou.

Enquanto se discute e endurece as leis de maus tratos contra os animais, um PM em Pirenópolis, mata um a tiros. É preciso que o caso seja apurado e se preciso, que seja punido com rigor.

'Não fui eu que ordenei a você? Seja forte e corajoso! Não se apavore nem desanime, pois o Senhor, o seu Deus, estará com você por onde você andar'. – Josué 1:9

'MAS NÃO PODE SUBTRAIR-SE À CENTRALIDADE DOS POBRES NO EVANGELHO. E ISTO NÃO É COMUNISMO, É PURO EVANGELHO! NÃO É O PAPA, MAS JESUS, QUE OS COLOCA NO CENTRO, NESSE LUGAR. É UMA QUESTÃO DA NOSSA FÉ E NÃO PODE SER NEGOCIADA. SE NÃO ACEITARDES ISTO, NÃO SOIS CRISTÃOS', PAPA FRANCISCO, IN MEMORIAM

José Nelto defende Adib Elias como vice de Daniel Vilela em 2026

Deputado federal afirma que secretário de Infraestrutura representa a confiança do governador Ronaldo Caiado

Deputado federal José Nelto defende o ex-prefeito de Catalão Adib Elias na vice de Daniel

Redação

O deputado federal José Nelto (União Brasil) anunciou que defenderá, junto à sua base política, o nome do secretário estadual de Infraestrutura, Adib Elias (MDB), como vice na possível chapa liderada por Daniel Vilela (MDB) ao governo de Goiás em 2026.

Segundo Nelto, Adib reúne atributos que equilibram a chapa com o atual vice-governador. "Daniel é jovem e Adib é experiente, além de ser homem da confiança do governador Ronaldo Caiado", afirmou. "Eu e minha base de prefeitos e lideranças políticas iremos fazer campanha para que Adib Elias esteja presente na chapa proporcional como vice-governador de Daniel Vilela. Eles se completam."

O parlamentar ressaltou ainda a trajetória de Adib dentro do grupo governista. "Ele coordenou a campanha de Caiado em 2018 e nunca abandonou a base. É um dos quadros mais leais ao governador", pontuou.

A possibilidade de os dois estarem atualmente no MDB — o que poderia dificultar a composição da chapa, já que partidos buscam alianças interpartidárias — foi relativizada por José Nelto. O deputado recorreu a uma metáfora para explicar a dinâmica política: "A política é como a nuvem. Se eu olho agora, está de um jeito. Se eu olho daqui a alguns dias, o desenho já é outro."

Nelto avalia que até 2026, o cenário pode mudar com reconfigurações partidárias. "A articulação política é grande. A base é ampla, ele pode ir para outro partido aliado. Ele seria bem-vindo ao União Brasil", declarou, ao sinalizar que a presença de Adib na chapa de Daniel não está condicionada à permanência dos dois no MDB.

Com isso, o nome de Adib Elias, que também é ex-prefeito de Catalão e uma das lideranças mais próximas de Ronaldo Caiado, entra no radar das articulações para a sucessão estadual. A candidatura de Daniel Vilela ao governo está sendo construída com apoio da atual base governista, que se movimenta para manter o grupo no comando do Palácio das Esmeraldas após 2026.

PSDB deve anunciar fusão com o Podemos até o fim de abril , afirma Perillo

Redação

O ex-governador Marconi Perillo, presidente nacional do PSDB, afirmou que o partido deve anunciar a fusão com o Podemos até o fim do mês de abril. O passo seguinte será firmar federação com o Solidariedade, partido presidido pelo deputado federal Paulinho da Força. O anúncio deverá ser no próximo dia 29. A federação do PSDB com o Cidadania não deu certo.

Juntos, PSDB e Podemos têm hoje 25 cadeiras na Câmara dos Deputados. Treze delas são ocupadas por tucanos e outras 12 por filiados ao partido comandado pela deputada federal Renata Abreu.

Com palavras de gratidão, políticos se despedem do Papa

Autoridades de todo o Estado publicam homenagens e destacam legado de justiça social e fé deixado pelo Pontífice

Redação

O governador Ronaldo Caiado elogia capacidade do Papa de dialogar

Mabel publicou que Francisco construiu um legado de humildade

A morte do Papa Francisco, aos 88 anos, provocou uma onda de comoção em Goiás. Líderes políticos de todas as esferas uniram-se em uma só voz para homenagear o pontífice que marcou a história da Igreja Católica com seu exemplo de simplicidade, coragem e amor ao próximo.

Mesmo políticos que não professam o catolicismo, manifestaram pesar com a passagem de Francisco. Outros, ignoraram a notícia, ainda que a cobertura jornalística do dia tenha sido toda voltada à repercussão da morte do Pontífice.

"'Apenas os que dialogam podem construir pontes e vínculos'." Essa frase do Papa Francisco resume seu legado", escreveu o governador Ronaldo Caiado em suas redes sociais. Para ele, o Papa foi um símbolo de justiça social, união e compromisso com a paz. "O mundo sentirá sua falta, Francisco. Que Deus o receba em Sua infinita misericórdia." Caiado ainda decretou luto oficial em Goiás por sete dias.

O vice-governador Daniel Vilela destacou a grandiosidade espiritual do pontífice argentino. "Sua luz permanece! Sua vida foi um testemunho vivo do Evangelho. Sua morte suscita dor e comoção entre os goianos e em todo o mundo, mas também desperta uma imensa gratidão", disse.

O prefeito de Goiânia, Sandro Mabel, também usou suas redes sociais nesta segunda-feira (21) para falar do Legado de Francisco. "Ele deixa um legado de humildade, compaixão e de esperança", escreveu o gestor.

Já o prefeito de Aparecida de Goiânia, Leandro Vilela lembrou do Papa como "um homem que caminhou ao lado do povo, levando fraternidade, pedindo o fim das guerras e dando espaço às mulheres". Para ele, Francisco encantou fiéis e não fiéis com sua mensagem de justiça e misericórdia.

Em Trindade, a Capital da Fé, o prefeito Marden Jr. se manifestou com emoção. "Com humildade e coragem, Papa Francisco nos ensinou que a Igreja não deve apenas abrir suas portas para acolher, mas também sair ao encontro dos que mais precisam. Foi embora como viveu: com compaixão, entrega e amor profundo."

No Senado, a dor também ecoou. O senador Wilder Morais falou em nome da fé cristã ao homenagear o Papa que tocou milhões. "Peço a Deus que o receba com misericórdia e console os corações dos fiéis que choram sua partida. Que sua memória seja lembrada com respeito e reverência."

O também senador Vanderlan Cardoso afirmou que o mundo perdeu uma de suas vozes mais humanas. "Ele trouxe a caridade de volta ao centro da fé cristã. Seu exemplo deve continuar a nos inspirar na fé, no serviço e no amor ao próximo."

Presidente da Assembleia Legislativa de Goiás, Bruno Peixoto ressaltou a missão do Papa Francisco de espalhar o bem. "'Se o mal é contagioso, o bem também é'. Foi o homem simples que reforçou a necessidade de cuidar dos que mais precisam. Descanse em paz, Santo Padre."

Com emoção pessoal, o vereador Anselmo Pereira lembrou o dia em que esteve com o Papa, em 2015, no Vaticano, durante o lançamento da encíclica Laudato Si', sobre o cuidado com o planeta. "Peregrino da paz e da vida em nosso planeta. Cumpriu sua jornada e guardou a fé como exemplo a ser seguido. O REFORMADOR", escreveu.

Em cada palavra, uma reverência. Em cada gesto, uma saudade. Em Goiás, como em todo o mundo, fica a certeza de que o Papa Francisco deixa mais do que lembranças: deixa um legado de fé viva, de esperança concreta e de amor incondicional pela humanidade.

Lula destaca atuação do Papa em favor dos pobres e refugiados e decreta luto

EBC

O presidente Luiz Inácio Lula da Silva decretou ontem (21) luto oficial de sete dias em homenagem ao Papa Francisco. Por meio de nota, o presidente destacou o legado do pontífice argentino Jorge Mario Bergoglio e lamentou profundamente a perda de uma "voz de respeito e acolhimento ao próximo".

Lula ressaltou que Francisco viveu e propagou valores como o amor, a tolerância e a solidariedade.

"Assim como ensinado na oração de São Francisco de Assis, o Papa buscou de forma incansável levar o amor onde existia o ódio. A união, onde havia a discórdia", disse.

O presidente também destacou a atuação do papa em temas centrais da agenda social e ambiental global. Segundo ele, com simplicidade, coragem e empatia, Francisco levou ao Vaticano o debate sobre as mudanças climáticas e denunciou modelos econômicos geradores de injustiças e desigualdades.

"Ele sempre se colocou ao lado daqueles que mais precisam: os pobres, os refugiados, os jovens, os idosos e as vítimas das guerras e de todas as formas de preconceito", afirmou Lula.

O presidente lembrou ainda os encontros que teve com o papa, ao lado da primeira-dama Janja da Silva, como momentos de carinho e partilha de ideais comuns. "Pudemos compartilhar nossos ideais de paz, igualdade e justiça. Ideais de que o mundo sempre precisou. E sempre precisará", disse.

Ao finalizar a nota, o presidente desejou consolo a todos que sofrem com a perda do líder religioso. "O Santo Padre se vai, mas suas mensagens seguirão gravadas em nossos corações", concluiu.

O presidente Lula e o Papa Francisco se encontraram oficialmente em três ocasiões. O primeiro encontro ocorreu em 13 de fevereiro de 2020, no Vaticano. A reunião, de caráter privado, foi realizada na Casa Santa Marta, onde o Papa costuma receber convidados em um ambiente mais reservado e informal. Durante cerca de uma hora, eles conversaram sobre a importância da solidariedade, do combate às desigualdades e da construção de um mundo mais justo e fraterno.

Já eleito, Lula voltou a se reunir com o pontífice em 21 de junho de 2023, também no Vaticano. Na ocasião, além de reafirmarem os laços de amizade, discutiram temas da agenda global, como a promoção da paz, a preservação ambiental e a luta contra a fome e a pobreza. O presidente convidou o Papa Francisco para visitar o Brasil, especialmente durante a celebração do Círio de Nazaré, em Belém (PA).

O terceiro encontro aconteceu em 14 de junho de 2024, durante a Cúpula do G7, realizada na região de Apúlia, no sul da Itália. O papa participou pela primeira vez como orador no evento, destacando a necessidade de um uso ético da inteligência artificial e condenando o desenvolvimento de armas autônomas letais. Em uma reunião privada, Lula e Francisco voltaram a discutir temas como o combate à fome, a promoção da paz e a necessidade urgente de reduzir as desigualdades globais.

Secretaria reforça importância de diagnóstico precoce contra meningite

Com 290 casos registrados em 2024, Goiás mantém alerta sobre doença que atinge as membranas do cérebro e da medula espinhal. Dia Mundial de Combate à Meningite será celebrado na quinta-feira, em 24 de abril

Redação

Vacinas contra meningite estão disponíveis no SUS e fazem parte do Calendário Nacional de Imunização

Com a proximidade do Dia Mundial de Combate à Meningite, celebrado em 24 de abril, a Secretaria de Estado da Saúde de Goiás (SES-GO), por meio do Hospital Estadual de Doenças Tropicais Dr. Anuar Auad (HDT), reforça à população a importância da prevenção e do diagnóstico precoce da doença. A meningite é uma inflamação das membranas que envolvem o cérebro e a medula espinhal, podendo ser causada por bactérias, vírus ou fungos.

Em 2024, Goiás notificou 290 casos da doença. Entre janeiro e março de 2025, foram confirmados 30 casos no estado — redução em relação ao mesmo período do ano anterior, que contabilizou 52 ocorrências. Somente no HDT, ao longo de 2024, foram notificados 165 casos suspeitos, com 127 confirmações e seis óbitos. Neste início de 2025, a unidade recebeu 30 notificações, das quais 16 já foram confirmadas. Até o momento, não houve registro de mortes, mas oito casos seguem em investigação.

A médica infectologista pediátrica Roberta Rassi, do HDT, alerta que a forma bacteriana da meningite é a mais grave, com evolução rápida e alto risco de sequelas ou morte, caso não seja tratada de forma imediata. "Os sintomas variam conforme a idade. Em recém-nascidos, eles podem ser inespecíficos, como febre, irritabilidade, vômitos e sonolência. Em crianças maiores e adultos, os sinais mais comuns incluem febre alta, dor de cabeça intensa e vômitos", explica.

A transmissão da meningite bacteriana ocorre principalmente pelo contato com secreções respiratórias de pessoas infectadas, podendo também surgir como complicação de infecções mal tratadas, como sinusite ou otite. Já a forma viral depende do tipo de vírus envolvido — dengue e catapora, por exemplo, estão entre os que podem causar meningite.

O tratamento, principalmente nos casos bacterianos, exige internação hospitalar e uso de medicamentos intravenosos. A recuperação varia conforme o agente causador e a resposta individual ao tratamento. Em casos mais graves, a doença pode deixar sequelas como perda auditiva, comprometimentos motores, dificuldades na fala e danos neurológicos permanentes.

Vacinação

A vacinação é a maneira mais eficaz de prevenir a meningite. O Sistema Único de Saúde (SUS) disponibiliza, gratuitamente, imunizantes que protegem contra os principais agentes bacterianos causadores da doença. A proteção começa aos dois meses de idade, com as vacinas pneumocócica 10-valente e pentavalente (que inclui proteção contra o Haemophilus influenzae tipo B). Aos três meses, é aplicada a vacina meningocócica tipo C.

"Manter o calendário vacinal em dia é fundamental para proteger crianças e adolescentes dessa enfermidade grave. A imunização desde os primeiros meses de vida pode evitar internações, sequelas e até mortes", en-

Saiba como descartar resíduos nos pontos provisórios

Ecopontos funcionam todos os dias, inclusive aos fins de semana e feriados. Prefeitura inicia orientações em bairros sobre descarte correto de lixo

Redação

A Agência Municipal do Meio Ambiente (Amma) tem promovido ações de educação ambiental, em Goiânia. A atividade faz parte de um programa que leva informações diretamente à população sobre práticas sustentáveis e divulga os pontos de coleta de resíduos disponibilizados pela Prefeitura. Durante a mobilização no Setor Recanto do Bosque, equipes da Amma percorreram as ruas do bairro e fizeram visitas domiciliares para orientar os moradores sobre o uso correto dos pontos de descarte implantados, os tipos de materiais aceitos e o funcionamento dos locais. Também foram repassadas orientações sobre como acionar a fiscalização em casos de uso indevido.

Segundo a presidente da Amma, Zilma Peixoto, os pontos provisórios foram criados em áreas com registros frequentes de descarte irregular. "A inclusão desses locais na rota da coleta tem como objetivo evitar o acúmulo de lixo, que compromete o meio ambiente e a saúde pública. A fiscalização é importante, mas é a educação ambiental que fortalece a consciência coletiva sobre o descarte correto", afirmou. O gerente de Formulação de Educação, Política e Pesquisas Ambientais da Amma, Pedro Baima, destacou a importância do diálogo com a comunidade. "Estamos construindo nossa política de educação ambiental com base no contato direto com a população. Levamos o tema para as ruas, escolas e residências, buscando envolver todos os espaços sociais", pontuou.

Atualmente, a Prefeitura de Goiânia oferece 14 pontos para o descarte correto de resíduos sólidos, entre eles oito pontos provisórios, cinco ecopontos fixos e uma Central de Logística Reversa. A medida combate o descarte irregular e garante a destinação ambientalmente adequada dos materiais, com apoio da Companhia de Urbanização de Goiânia (Comurg) e do Consórcio Limpa Gyn. Entre os materiais aceitos estão entulho de obras (até 2m³), resíduos de poda e jardinagem (até 2m³), recicláveis, móveis sem uso (até 3 unidades), pneus (até 4 unidades), óleo de cozinha usado e equipamentos eletrônicos (neste caso, recebidos somente na Central de Logística Reversa).

Prefeito Vilela participa de passeio ciclístico no Jardim Tiradentes

Redação

O prefeito Leandro Vilela participou na segunda-feira, 21, das comemorações pelos 35 anos do Jardim Tiradentes. Ao lado da primeira-dama Lana Bezerra e dos vereadores Rosinaldo Boy e Professor Clusemar, ele percorreu os 5 km do passeio ciclístico que abriu a programação do dia em homenagem ao aniversário do bairro. A celebração inclui asorteio de prêmios, final do Campeonato de Futebol Amador e show musical.

As festividades começaram dia 12 de abril, com a realização de mutirão de atendimentos e serviços promovido pela Prefeitura. A ação levou ao bairro equipes da saúde, assistência social, meio ambiente, infraestrutura, trânsito, jurídico, dentre outras dezenas de serviços do município, ofertando atendimentos gratuitos e melhorias diretas para os moradores.

"Parabéns a todos que prepararam essa linda festa para comemorar os 35 anos do Jardim Tiradentes. A Prefeitura tem trabalhado firme para melhorar a infraestrutura da região. Realizamos a limpeza de todo o setor, substituímos a iluminação de vapor de sódio por lâmpadas de LED, reforçamos a sinalização de trânsito e iniciamos a construção da nova Praça da Baixada Black, entre outras melhorias importantes para a população", destacou o prefeito.

Fio Direto

CLOVES REGES
clovesreges@gmail.com

Entrave

Para aliados do republicano, Tarcísio, que tem defendido o nome de Bolsonaro para presidente em 2026, não poderia se lançar candidato sem que o ex-presidente o ungisse a essa condição.

Quando?

Com a insistência de Bolsonaro em manter-se candidato, é provável que ele só indicará o seu candidato a presidente quando o TSE indeferir sua candidatura e sua substituição for necessária, cujo limite seria início de setembro de 2026.

Caiado

Ronaldo Caiado, que já repetiu várias vezes que sua pré-candidatura não tem condicionantes, começa, a partir deste fim de semana, a caminhar pelo Brasil. Seu cartão de visitas será os avanços conquistados por sua gestão em Goiás.

Mutirama

Na semana que passou, a empresária Ana Paula Rezende, filha do ex-prefeito de Goiânia e ex-governador Iris Rezende, escreveu artigo lamentando a atual situação do Parque Mutirama, um dos importantes legados da gestão irista.

Sucateado

A negligência da gestão Rogério Cruz (SD) com o parque público da capital levou ao fechamento do espaço. Quase quatro meses da nova gestão, os problemas persistem e não há prazo para reabertura do local. Uma pena.

De graça

Ana Paula lembrou que em 2019, terceiro ano da última gestão do seu pai à frente da prefeitura de Goiânia, o Mutirama foi todo reformado, reinaugurado e entregue à população com a novidade de gratuidade para todos os brinquedos.

Irregulares

Segundo o Tribunal Regional Eleitoral (TRE-GO), mais de 250 mil eleitores goianos estariam irregulares diante da justiça eleitoral. Quem não solucionar a situação até 19 de maio poderá ter o título cancelado.

Entorno de Bolsonaro passa a ver Caiado como opção real da direita

Os últimos acontecimentos que sucederam o lançamento da pré-candidatura do governador de Goiás, Ronaldo Caiado (UB), à Presidência da República, em 2026, foram lidos no entorno de Jair Bolsonaro (PL) como uma sinalização de que o ex-presidente reconhece que o político goiano está no jogo para a disputa ao Planalto no próximo ano, e que não é mais possível ignorar a viabilidade da candidatura caiadista. A reaproximação entre Caiado e Bolsonaro, ratificada pela presença do governador goiano no palanque de Bolsonaro na Avenida Paulista e pela defesa enfática de Caiado ao projeto de anistia para os envolvidos no 8 de janeiro, foi consolidada pela desistência do PL de Goiás, comandado pelo senador Wilder Morais, de recorrer da decisão do TRE-GO, que devolveu a elegibilidade a Ronaldo Caiado. Segundo bastidores, a decisão do PL goiano foi além da boa vontade da cúpula liberal goiana e teria se efetivado a partir da anuência do próprio Jair Bolsonaro, que entendeu que não seria prudente deixar sob o humor dos ministros do Tribunal Superior Eleitoral (TSE) o futuro político de Caiado. Daí teria vindo o pedido para que se respeitasse a decisão unânime do tribunal goiano. A preocupação de Bolsonaro com uma possível derrota do goiano no TSE - embora a defesa de Caiado estivesse segura da vitória também no tribunal superior - é um indício claro de que o ex-presidente e seu entorno enxergam no governador goiano uma opção para representar a direita no pleito do ano que vem, e que tê-lo elegível e longe de qualquer questionamento jurídico é fundamental para os planos da oposição ao presidente Lula.

Tarcísio dá novos sinais de que vai tentar reeleição

O governador de São Paulo, Tarcisio de Freitas (Republicanos), deu mais um sinal sutil de que não será candidato a presidente da República em 2026 e que vai priorizar sua reeleição a governador do maior estado do país. Dessa vez, Tarcísio teria dito a seus secretários que seu plano de gestão tem uma perspectiva de oito anos, o que inclui a recondução ao cargo, e que há uma série de projetos estruturantes de longo prazo a serem entregues nos próximos anos.

Indefinição atrapalha

Tarcísio teria confidenciado a aliados mais próximos que não seria prudente deixar o cargo em abril de 2026 sem se declarar candidato a presidente de imediato. O fato é que Bolsonaro insiste em manter sua candidatura, mesmo estando inelegível até 2030, atitude que, de certa forma, impõe uma trava a uma possível candidatura do governador paulista.

Haroldo Naves encerra ciclo na FGM e cumpre missão no Governo Caiado

De 104 para 239 municípios filiados e vitórias históricas como o 1% extra do FPM fazem parte de um mandato transformador

Haroldo Naves: contribuição ao fortalecimento do municipalismo goiano

Redação

Haroldo Naves, presidente da Federação Goiana de Municípios (FGM), encerra em 2025 mais um ciclo à frente da entidade, marcando uma gestão de grandes avanços para a história do municipalismo em Goiás. Ex-prefeito de Campos Verdes, Haroldo é reconhecido como uma das maiores lideranças municipalistas de Goiás. Ele vai passar, dia 24 deste mês, a presidência da entidade para o prefeito de Jaraguá, Paulo Vitor Avelar.

Sob a liderança de Naves, a FGM deu um salto expressivo: o número de municípios filiados saltou de 104 para 239, consolidando-a como a maior do Centro-Oeste.

Haroldo também foi responsável por reformar e modernizar a nova sede da instituição, o "Paço Municipalista Maguito Vilela", reforçando a identidade da FGM como casa dos prefeitos e prefeitas. Ainda, investiu intensamente em qualificação, oferecendo capacitações para gestores e equipes técnicas das administrações municipais.

Conquistas

Entre as principais conquistas institucionais, destacam-se a participação no COÍNDICE (Conselho Deliberativo dos Índices de Participação dos Municípios) e no FCO (Fundo Constitucional de Financiamento do Centro-Oeste). Haroldo também teve papel fundamental na regularização de repasses atrasados nas áreas da saúde e da educação.

Na esfera nacional, foi o primeiro goiano a ocupar a vice-presidência da Confederação Nacional de Municípios (CNM), onde permaneceu por seis anos. Uma das suas inúmeras lutas foi a articulação que garantiu o adicional de 1% no Fundo de Participação dos Municípios (FPM) no mês de setembro, uma luta iniciada em Goiás, com apoio do então deputado Daniel Vilela, e que contou com intensa mobilização da FGM e da Confederação Nacional dos Municípios (CNM).

A conquista se concretizou de forma escalonada, na qual os municípios receberam 0,25% em 2022, mais 0,25% em 2023, 0,5% em 2024 e, a partir de 2025, passam a receber 1% integral a mais no FPM no mês de setembro. Essa ampliação permanente de recursos representa uma vitória histórica para o municipalismo brasileiro, com participação ativa de Haroldo e da FGM em todas as etapas do processo.

Equipe de Caiado

Haroldo passa a integrar a equipe do governador Ronaldo Caiado como assessor especial, reforçando sua atuação em prol do desenvolvimento dos municípios goianos. "Nosso compromisso sempre foi dar voz aos municípios, garantindo que cada prefeito e prefeita tivesse as ferramentas para transformar a realidade local. A FGM conquistou um lugar de respeito, força e representatividade em todas as esferas", destaca o dirigente municipalista.

STF proíbe Filipe de circular por Brasília durante julgamento do 8/1

Alexandre Morais argumentou que licença para acompanhar julgamento não é "autorização para fazer turismo"

Redação

Filipe Martins é um dos ex-assessores de Bolsonaro acusado da tentativa de golpe

O ministro Alexandre de Moraes, do Supremo Tribunal Federal (STF), negou ontem (21) o pedido da defesa de Filipe Martins para circular livremente por Brasília durante o julgamento que começa hoje (22). Ex-assessor de Assuntos Internacionais do ex-presidente Jair Bolsonaro (PL), Martins é um dos réus investigados por tentativa de golpe de Estado após os atos antidemocráticos de 8 de janeiro.

A solicitação da defesa previa a liberação do ex-assessor para transitar pela capital federal, além dos deslocamentos entre o aeroporto, o hotel e o local do julgamento no STF. Moraes, no entanto, rejeitou o pedido, afirmando que a autorização para acompanhar o julgamento não equivale a uma licença para outras atividades.

"A autorização para acompanhar o julgamento corresponde a excepcional alteração da situação do denunciado, em respeito ao princípio da ampla defesa, mas não significa uma verdadeira licença para fazer turismo ou atividades políticas em Brasília", afirmou o ministro na decisão.

Martins está atualmente submetido a medidas cautelares na cidade de Ponta Grossa (PR), incluindo o recolhimento domiciliar noturno com monitoramento eletrônico. A defesa argumentou que a negativa representa uma restrição mais severa do que a aplicada na comarca de origem.

Em outra decisão recente, o ex-assessor foi multado em R$ 20 mil após aparecer em um vídeo publicado por um membro de sua própria equipe de defesa. Os advogados classificaram a sanção como excessiva e alegaram que a proibição de entrevistas e uso de redes sociais "extrapola os limites da razoabilidade".

Filipe Martins é um dos investigados na ação penal que apura a articulação de uma tentativa de ruptura institucional após o resultado das eleições de 2022. O julgamento no STF acontece no contexto do inquérito que trata da atuação de aliados do ex-presidente Bolsonaro nos ataques às instituições democráticas.

Barroso rebate The Economist e diz que enfoque pende à narrativa dos que tentaram o golpe

FolhaPress

O presidente do STF (Supremo Tribunal Federal), Luís Roberto Barroso rebateu por meio de nota no sábado (19) afirmações da revista britânica The Economist de que juízes da mais alta corte brasileira têm "poder excessivo", com destaque ao ministro Alexandre de Moraes.

Reportagem da revista recapitula alguns episódios da história política brasileira e de ataques à democracia. No texto, a revista critica posturas que considera autoritárias por parte dos membros do Supremo, defende moderação e cita as decisões monocráticas dos ministros, aquelas tomadas de forma individual, sem necessidade de discussão com os demais.

Barroso diz na nota que o enfoque da reportagem corresponde "mais à narrativa dos que tentaram o golpe de Estado do que ao fato real de que o Brasil vive uma democracia plena".

O presidente do STF citou pesquisa do Datafolha que aponta que a maioria da população do Brasil confia no STF (24% confiam muito e 35% confiam um pouco).

Entre os casos citados, ele abordou o episódio de suspensão do X (antigo Twitter) por descumprimento de normas exigidas por parte do dono da empresa, Elon Musk.

"Não existe uma crise de confiança. As chamadas decisões individuais ou 'monocráticas' foram posteriormente ratificadas pelos demais juízes. O X (ex-Twitter) foi suspenso do Brasil por haver retirado os seus representantes legais do país, e não em razão de qualquer conteúdo publicado. E assim que voltou a ter representante, foi restabelecido", diz a nota.

Ao mencionar o julgamento do ex-presidente Jair Bolsonaro (PL) pela acusação de envolvimento na trama golpista de 2022, o texto da Economist diz que o STF corre o risco de "reforçar a percepção de que a corte é mais guiada pela política do que pela lei", devido aos vínculos anteriores de ministros com o presidente Lula (PT).

O jornal se refere a Cristiano Zanin, ex-advogado de Lula, e Dias Toffoli, ex-chefe da AGU (Advocacia-Geral da União) no segundo mandato do petista.

Segundo a Economist, a alta corte brasileira age de forma autônoma e pouco controlada, num contexto que exigiria maior equilíbrio entre os Poderes. A revista argumenta que o STF se transformou em protagonista político num grau incompatível com democracias liberais maduras.

O texto também acusa Barroso de ter dito, em 2023, que o Supremo "derrotou Bolsonaro", o que foi negado pelo presidente.

" O presidente do Tribunal nunca disse que a corte 'defeated [derrotou] Bolsonaro'. Foram os eleitores", afirma Barroso na nota.

O presidente do STF também usou a nota para defender Moraes e afirmar que o ministro "cumpre com empenho e coragem o seu papel, com o apoio do tribunal, e não individualmente".

"Quase todos os ministros do tribunal já foram ofendidos pelo ex-presidente. Se a suposta animosidade em relação a ele pudesse ser um critério de suspeição, bastaria o réu atacar o tribunal para não poder ser julgado", disse.

Deputado propõe liberar mensalmente FGTS ao trabalhador e mudança de regras no saque

Congresso em Foco

O projeto de lei 335/2025, de autoria do deputado Pastor Eurico (PL-PE), está em análise na Câmara dos Deputados e altera o funcionamento do Fundo de Garantia do Tempo de Serviço (FGTS). A proposta prevê que o trabalhador possa receber mensalmente os valores do fundo, diretamente na folha de pagamento.

O texto propõe que a adesão ao modelo possa ser feita no momento da contratação ou no decorrer do vínculo empregatício. Se a escolha ocorrer após a admissão, os pagamentos mensais passam a valer no mês seguinte ao pedido formal. Atualmente, os depósitos do FGTS são feitos em uma conta vinculada, com saques limitados a situações previstas na lei nº 8.036/90. Segundo o autor, essa sistemática restringe o acesso dos trabalhadores ao próprio dinheiro.

O deputado justifica a proposta com base na baixa rentabilidade da conta vinculada, cuja correção é feita pela Taxa Referencial somada a 3% ao ano. "A intervenção estatal no patrimônio do trabalhador viola a liberdade de escolha", afirmou.

O projeto também altera as regras de demissão. Caso o desligamento ocorra sem justa causa, o empregador deverá pagar um adicional de 40% sobre os depósitos mensais feitos diretamente ao trabalhador. Em situações de culpa recíproca ou força maior, comprovadas judicialmente, o percentual será de 20%.

EDITOR DMREVITSA
MARCUS VINÍCIUS BECK
mvbeck20@gmail.com

diariodamanhaoficial
diariodamanha
dmtvgoiania

JORGE BERGOGLIO (1936-2025)

Papa na tela grande

Jorge Bergoglio, morto ontem, aos 88 anos, sabia que às vezes uma imagem vale mais do que mil palavras. Líder religioso foi retratado em filmes comandados por alguns dos figurões do cinema e se tornou mais do que um símbolo religioso

Marcus Vinícius Beck

FOTOS: DIVULGAÇÃO

Cineasta Wim Wenders ficou fascinado pelo papa Francisco em "Um Homem de Palavra": "um homem que não agia por si mesmo"

De formação jesuíta, simpático aos ideais franciscanos e louco por futebol, o argentino Jorge Bergoglio, o papa Francisco, esteve na tela grande em pelo menos seis filmes desde que assumira o cargo máximo da Igreja Católica, em 2013. De lá para cá, suas ideias reformistas chamaram atenção dos cineastas Wim Wenders, Gianfranco Rosi e Fernando Meirelles.

Em "Conclave", vencedor de melhor roteiro adaptado no último Oscar, o diretor Edward Berger filma o encontro que reúne cardeais da Igreja assim que um pontífice morre ou renuncia. A trama leva jogos de poder, política e lobby ao Vaticano, em um universo povoado por reviravoltas, promessas e segredos — como numa partida de xadrez.

O filme, disponível na Amazon Prime, traz postulantes ao papado acusados de quebrar o celibatário. Eles puxam o tapete uns dos outros e, perigosamente impiedosos, servem como metonímia da crise católica: de um lado, Benitez, cardeal mexicano; de outro, Thomas Lawrence — este quer uma igreja aberta à comunidade LGBT e dura contra a pedofilia.

Ao emular a realidade da eleição papal, Lawrence vota no cardeal Aldo Bellini, que abandona seu projeto de conferir maior poder às mulheres na Igreja Católica em nome de uma concessão para torná-lo mais palatável. Nesse universo religioso, um tanto machista e bastante reacionário, as fiéis se fazem presentes, contudo em papel de submissão absoluta.

"Dois Papas" ficcionaliza encontro de Francisco com o papa Bento 16 em filme elogiado

No conclave, um papa só será eleito se tiver dois terços dos cerca de cem cardeais. Eles têm de chegar a um comum acordo, sob pena de os números não baterem e, em razão disso, precisarem regressar para o isolamento de modo a repensar seus candidatos. Nesse caso, a fumaça escura na Capela Sistina indicará novo pleito. A cor é outra, em caso de papa eleito.

Licenciado em filosofia, Bergoglio ensinou literatura e psicologia em escolas jesuítas. Aos 28 anos, chamava atenção pelo carisma e bom-humor. Gostava de futebol e, por isso, dizia que o esporte mais popular do planeta lhe era essencial. "Parte importante de minha identidade cultural", afirmava o ilustre torcedor do San Lorenzo, time tradicional na Argentina.

Costumava falar que havia sido escolhido para exercer o papado em uma "era de mudança", marcada por conflitos, guerras, desigualdade, pandemia, mídias sociais, feminismo, fake news, deep fake, inteligência artificial e extrema direita. Ou seja, era consciente de sua missão. Não demorou até que Wim Wenders o achasse um personagem interessante.

Conhecido por "Paris, Texas", de 1984, Wenders realizou quatro sessões de entrevistas com o papa Francisco. As respostas francas do líder religioso impressionaram o cineasta alemão, que resolveu nomear o filme de "Papa Francisco: Um Homem de Palavra". Em cartaz no Max e Globoplay, a produção faz um retrato eclesiástico abrangente de Bergoglio.

Em 96 minutos, o documentário combina registros de Bergoglio antes do Vaticano com pregações conduzidas por ele mundo afora. Ao jornal italiano "La Repubblica", Wenders afirmou que Francisco ganhara seu coração antes de encontrá-lo pela primeira vez. "Me conquistou quando decidiu, pouco antes de vê-lo na televisão, se chamar Francisco", disse.

O nome a que Wenders se refere é São Francisco de Assis, fundador no século 13 da vertente do catolicismo preocupada em extinguir a desigualdade social e amar ao próximo. "Isso se tornou tão raro e coisa preciosa hoje: um homem que não está agindo por si mesmo, mas pelo bem comum", declarou o diretor, ao lançar "Um Homem de Palavra", em 2018.

Virou o jogo

Como um Messi que veio para virar o jogo — nas palavras do cineasta brasileiro Fernando Meirelles —, Francisco foi retratado no filme "Dois Papas", produção de 2019 disponível na Netflix. Neste longa-metragem, o cardeal argentino, às vias de tornar-se Francisco (Jonathan Pryce), viaja ao Vaticano para entregar carta de renúncia a Bento 16 (Anthony Hopkins).

À época, durante estreia de "Dois Papas" no Festival de Toronto, Meirelles explicou que topara dirigir um filme sobre Francisco porque queria conhecê-lo melhor. De acordo com o diretor, seu interesse era aproveitar a oportunidade para ver de perto o papa argentino, a quem define como "uma das vozes mais sensatas no mundo hoje em dia". **Continua na página 12**

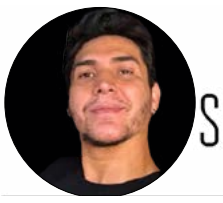

SALA VIP

RAFAEL GARCIA

ANKAI

DIVULGAÇÃO

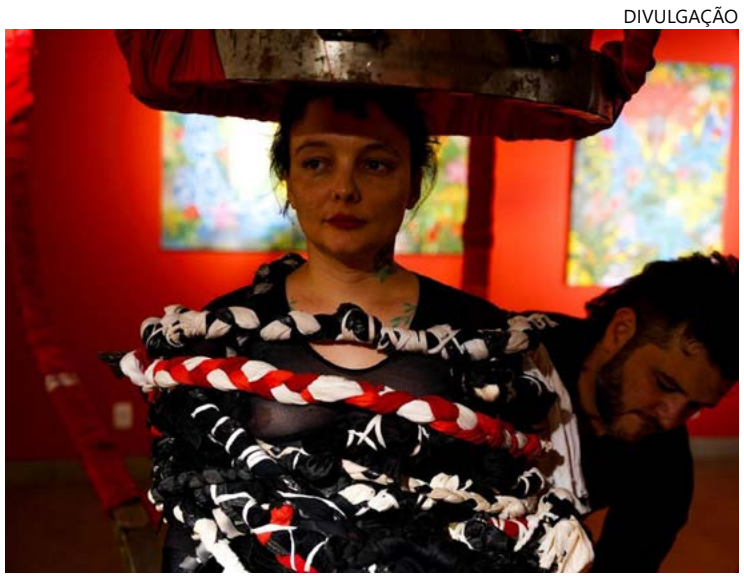

Entremeio de Ronan Gonçalves

A Vila Cultural Cora Coralina, unidade da Secretaria de Estado da Cultura de Goiás (Secult), inaugura, nesta terça-feira (22/4), às 19h, a exposição "Entremeio", do artista plástico Ronan Gonçalves. Com 15 obras inéditas, a mostra convida o público a refletir sobre conexões temporais entre passado, presente e futuro por meio da arte contemporânea. A individual segue em cartaz até 17 de maio, com entrada gratuita e acessibilidade garantida. A individual foi contemplada em edital da Política Nacional Aldir Blanc (Pnab), operacionalizada pela Secretaria de Cultura do Estado do Tocantins e conta com apoio da Secult Goiás. A coleção reúne telas, fotografias, instalações de tecidos, esculturas em ferro e tecido, e uma videoarte imersiva que reflete os 20 anos de trajetória artística de Ronan

CRISTIANO BORGES

Geisa Behnen, Rafaela Marques e Maria Eduarda Castilho, no coquetel de inauguração da Artrez Odontologia e Saúde

Copa São Paulo Light de Kart

A piloto goiana Marina Brandão conquistou o primeiro lugar na categoria Cadete durante a 3ª etapa da Copa São Paulo Light de Kart, realizada no Kartódromo Ayrton Senna, em Interlagos, na capital paulista.Destaque no cenário nacional e internacional do kartismo, Marina manteve sua consistência nas pistas paulistas.

Retiro de Bem-Estar em Pirenópolis

A charmosa cidade de Pirenópolis se prepara para receber um evento que promete revitalizar corpo e mente. A Divina Pousada, em parceria com Slow Travel apresenta o programa Divina Pausa, um retiro de saúde e meditação programado para o mês de junho. Eliane Martins, renomada Travel Expert em viagens alto padrão, e Tina Carneiro, empresária de moda e bem-estar, fundadora da Mindful Active uniram suas expertises para criar a iniciativa Slow Travel, que busca proporcionar experiências de viagem imersivas e conscientes, priorizando o bem-estar e a conexão com a cultura local.

DIVULGAÇÃO

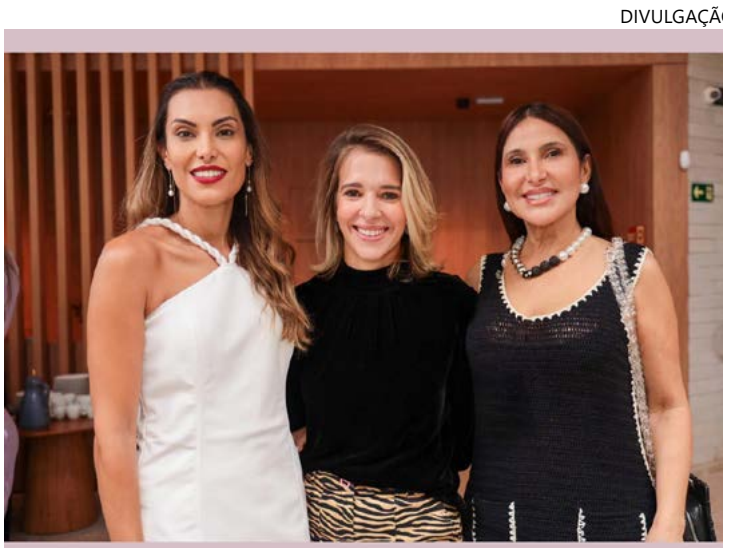

A fundadora do Instituto Moda Regenerativa, Maris Tavares, marcou presença no evento do LIDE Mulher Goiás, em Goiânia, a convite da anfitriã Ana Flávia Canedo. Na ocasião, Maris teve um bate-papo produtivo com Ana Luiza McLaren, fundadora do Enjoei, sobre consumo consciente, reuso e empreendedorismo. Alinhado a essa proposta, o Instituto Regenera vem fortalecendo o papel dos brechós como fonte de renda e transformação social. Na ordem: Ana Flávia Canedo, Luiza McLaren e Maris Tavares

DIVULGAÇÃO

A psicóloga Ingredy Damascena (à esquerda), acompanhada pelo médico do esporte Diego Dias, a coordenadora de Recursos Humanos Neide Damascena, e o nutricionista esportivo Eduardo Pontel, no evento Conexão Sousa Andrade, realizado no showroom da construtora no Vaca Brava. As convidadas foram prestigiar o bate-papo conduzido pelos dois especialistas, que trouxeram uma abordagem científica sobre canetas emagrecedoras e inovações tecnológicas na saúde. Durante todo o encontro, os presentes puderam desfrutar de coquetel especial, além de tirarem todas as dúvidas sobre o tema apresentado com os profissionais

Circula.Roupas

O projeto Circula. Roupas convida para o lançamento oficial do seu portal de conteúdo e da primeira série de videoaulas sobre reaproveitamento de materiais na moda, nesta terça-feira, 22 de abril, no Hub Goiás, em Goiânia. Com foco na economia circular e no fortalecimento do empreendedorismo criativo, o projeto foi realizado com apoio da Lei Paulo Gustavo, do Governo Federal, operacionalizada em Goiás por meio da Secretaria de Estado da Cultura.

DIVULGAÇÃO

Goiânia será palco do lançamento do livro O Guardião da Saúde – O Gestor de Alta Performance em Organizações de Saúde, do consultor Igor Bezerra. O evento acontece no dia 29 de abril, às 19h, na sede da União Brasileira de Escritores de Goiás (UBE-GO), no Setor Central. Reconhecido como um das vozes mais influentes da nova geração de especialistas em gestão hospitalar no país, Bezerra apresenta na obra uma proposta contemporânea para lideranças na área da saúde, aliando estratégia, humanização e inovação. O livro é publicado pela Editora Contato Comunicação, por meio do projeto Edições Consorciadas da UBE-GO

DIVULGAÇÃO

Papa flertou com rock progressivo

O papa Francisco, morto ontem, aos 88 anos, chegou a lançar um álbum incluindo músicas de rock progressivo chamado "Wake Up! Music Album with His Words and Prayers" (capa), que significa "Acorde! Álbum musical com as palavras Dele e Orações".

No disco, lançado em novembro de 2015, Francisco declama cânticos em italiano, espanhol, inglês e português — os discursos têm arranjos musicais como pano de fundo.

A canção "Wake Up! Go! Go! Forward!" é uma homilia do Papa Francisco feita durante uma missa na Coreia do Sul, em 2014, que é acompanhada por uma melodia de rock progressivo. O lyric video da música tem 221 mil visualizações no YouTube.

À época, um dos compositores do álbum, Tony Pagliuca, ex-membro de uma banda de rock progressivo na Itália, disse à Folha ser fã "do clássico de Bach, do rock do Linkin Park e do bolero de Maurice Ravel".

O Vaticano já tinha lançado outros álbuns, como "Abbà Pater" (1999), de João Paulo 2º (1920-2005), e "Alma Mater" (2009), mas nunca tinha autorizado uma associação ao mundo da música contemporânea e popular como o rock. (Folhapress)

Famosos lamentam morte de Francisco

Famosos movimentaram ontem as redes sociais ao lamentar a morte do papa Francisco, que morreu aos 88 anos. A atriz Whoopi Goldberg, que já havia se encontrado com ele anteriormente numa reunião com celebridades, lamentou a partida.

O ator Antonio Banderas foi outro a publicar sobre o pontífice. "Morre o papa Francisco, um homem que, como chefe da Igreja Católica, demonstrou bondade, amor e misericórdia para com os mais necessitados."

Famosos brasileiros também lamentaram a notícia, dentre eles Tata Werneck. "Papa, querido. Que simbólico partir na Páscoa. Deus te receba com todo amor." Para a escritora Thalita Rebouças, morreu o "papa mais bacana de todos". (Folhapress)

Geleia Geral

LUIZ AUGUSTO **PAMPINHA** *LUIZAUGUSTOPAMPINHA@GMAIL.COM*

BELLA DA SEMANA

NICOLI AVLIS , modelo, 24 anos, num mundo de desejos secretos

Leitura Dinâmica

Morreu o Papa Francisco, o reformista da Igreja Católica. O mundo lamenta e chora por ele.

Termina hoje o BBB 25. A Globo liderou a audiência e faturou milhões com o reality.

O que eu quero é uma televisão com mais imagens, poucas conversas, menos pastel de feira e mais feijoada.

"Quando as coisas ficam ruins é sinal de que o bom está perto". (Cora Coralina)

Atlético Goianiense joga hoje, às 19h30, contra o Cuiabá pela Série B.

Bolsonaro completa uma semana internado após cirurgia de 12 horas; não há previsão de alta.

Gentileza gera elegância no seu DNA

Meu Palmeiras continua líder, invicto, no Brasileirão 2025.

A morte do Papa Francisco continuará dominando o noticiário por mais dias.

Flávio **Ricco**

Colaboração: **José Carlos Nery**

Tony Ramos volta às novelas "com alma de poeta"

A Globo estreia dia 28, sete da noite, a novela "Dona de Mim", escrita por Rosane Svartman e que tem como grande diferencial a presença de Tony Ramos no elenco. O ator, após tremendo susto, quando precisou passar por duas cirurgias no cérebro em maio de 2024, se recuperou bem e voltou ao trabalho. Já encarou o "The Masked Singer", fará uma ponta em "Garota do Momento" como Roberto Marinho e, logo em seguida ficará, exclusivo da nova novela das sete.

Sobre o Abel, seu personagem na trama, diz que é "um homem com alma de poeta", que sempre admirou as artes, a música erudita e o jazz. "Ele sempre esteve ligado à cultura por tradição familiar, mas se vê impelido a comandar as empresas do pai, já que foi escolhido para isso", prossegue.

TV Tudo

Neto

Neto, da Band, tem o jeito dele, meio que ame-o ou deixe-o, mas é um alguém, para quem o conhece, autêntico, absolutamente verdadeiro e muito do bem. Em um de "Os Donos da Bola", na semana passada, sem a menor cerimônia, ele deu a maior moral para o pessoal do "Bola na Rede", da Rede TV!. Chamada que não tem preço.

COP

A Band, com vistas à Conferências das Nações Unidas sobre as Mudanças Climáticas, em Belém, de 10 a 21 de novembro, vai montar dois estúdios, um para a rádio e o outro da TV. Eduardo Oinegue irá ancorar o "Jornal da Band" de lá, durante o período. O arquiteto Gustavo Pena foi contratado para desenvolver o projeto.

Ciclo

O grande especial do próximo dia 28, em comemoração aos 60 anos da Globo, "será um encontro de gerações", explica o executivo Amauri Soares, reunindo ex-funcionários e o pessoal de agora. Em relação a esse ciclo, Soares encara como um processo natural: "pegamos o bastão e vamos passar para outras pessoas". Hoje é o dia

Especial

A Rio2C, maior evento de criatividade da América Latina, dispara em 27 de maio sua nova edição. E com direito a um momento especial no dia 29: o painel Boni e Boninho, a partir das dez da manhã. Um espaço dedicado a compartilhar suas muitas experiências e a falar sobre os desafios da indústria do entretenimento.

Troféu

O Troféu Imprensa, agora com Patrícia Abravanel e Celso Portiolli, terá algumas diferenças em relação aos tempos do Silvio Santos. Na forma e conteúdo. Além do anunciado tapete vermelho, as outras novidades só serão conhecidas durante as gravações de quarta-feira.

BBB

Final de "BBB" é sempre uma final de "BBB". Se a edição atual empolgou ou não, como foi o caso, hoje é o dia de conhecer o grande vencedor. O programa, após "Vale Tudo", será todo transmitido da casa, o seu interior e jardim.

Salários

Não sei o valor, e nem interessa, só mesmo a eles, à Record e ao Importo de Renda, mas o casal Rafa Brites e Felipe Andreoli está honrando o que recebe na Record. Desde o início do contrato, no começo do ano, já gravaram o "Love & Dance" e cinco programas do "Game dos 100" – ainda restarão outras cinco. Tudo isso sem considerar o "Power Couple", às vésperas de entrar no ar.

Vilã

Toda boa novela pede uma grande vilã. É do jogo. Desta forma, "Três Graças", substituta do remake de "Vale Tudo", também terá a sua. O nome da personagem já foi definido: Arminda.

Características

A grande vilã de "Três Graças" vai bagunçar com a vida da mocinha vivida por Sophie Charlotte. Nesse momento, como não poderia deixar de ser, vários nomes estão sendo pensados para fazer essa bandida da trama, entre eles, Arlete Salles.

C´est fini

O clima nos bastidores de "A Floresta Encantada" é de fim de festa. As gravações caminham para o encerramento e seu elenco já busca espaço em novas produções de Globo e Record. Então é isso. Mas amanhã tem mais. Tchau!

DIVERSÃO & ARTE

Clássico de Shakespeare ganha nova montagem no CCUFG

Com direção de Wellington Dias, peça reinventa 'Romeu e Julieta', em uma ópera rock regional, com músicas em português, bem como poesia e estética gótica

Ricardo Vinícius

O clássico "Romeu e Julieta", de William Shakespeare, ganha nova roupagem em uma versão ousada e sensorial com o espetáculo "E[cs]xtas[y]e – Uma história de Romeu e Julieta", do Fábrica Grupo de Teatro, que retorna aos palcos de Goiânia após oito anos de hiato. A montagem será apresentada entre amanhã e sexta-feira, 15, no CCUFG.

Com direção de Wellington Dias, a peça reinventa a tragédia shakespeariana em uma ópera rock regional, com músicas em português — grande parte de compositores goianos —, poesia, humor, figurinos de estética gótica e projeções em vídeo mapping.

A nova versão aposta na multiplicidade para narrar a história de amor mais conhecida da literatura ocidental. Três Romeus e três Julietas se revezam no palco, simbolizando diferentes faces do amor ao longo do tempo. "Ainda tínhamos muito a dizer com essa obra", afirma o diretor Wellington Dias. "Nesta versão, as músicas em português e o foco regional aprofundam a identificação do público e fortalecem a emoção da narrativa."

LAYZA VASCONCELOS

Nova versão aposta na multiplicidade para narrar a história de amor

Assinada por Paulinho Pessoa, a cenografia mescla elementos clássicos italianos com estruturas contemporâneas, como cubos, correntes e plataformas, transformando o palco em um relicário de sentimentos humanos. Já os figurinos de Layon Berigo misturam a estética elisabetana com a irreverência do rock, em uma combinação de rendas, jeans e atitude.

Comprometido com a inclusão, o Fábrica garante interpretação em Libras em todas as sessões. Uma apresentação adaptada para pessoas com Transtorno do Espectro Autista (TEA) também está prevista para agosto. A sessão contará com ajustes sensoriais, como luz âmbar, música em versão acústica e a retirada de cenas com conflito intenso.

A direção ficará a cargo da bailarina e especialista em acessibilidade cultural Manu Marinho. "É um presente poder dirigir essa versão pensada especialmente para o público autista", afirma. Com entrada franca, a montagem promete emocionar ao revisitar um clássico com linguagem contemporânea, forte identidade regional e compromisso com a diversidade.

O espetáculo, que tem apoio do Programa Goyazes da Secretaria de Estado da Cultura de Goiás, da Meglio Interiores e patrocínio da Ionix, convida o público a uma experiência multissensorial e inclusiva.

WESLLEY LOPES

TeNpo começa em Porangatu

A 20ª edição da Mostra de Teatro Nacional de Porangatu (TeNpo 2025) tem início hoje, às 19h30, com a apresentação do espetáculo "NIQ – Por estradas mundo afora", no Teatro do Centro Cultural de Porangatu, localizado na Praça Ângelo Rosa de Moura, no Centro da cidade. A classificação é livre e a entrada é gratuita.

Dirigida e interpretada por Júlio Vann, de Goiânia, a peça marca a abertura oficial da programação da mostra, que segue até o próximo sábado, 26, com apresentações de teatro e circo, oficinas, sessões de cinema e um Encontro de Gestores Culturais.

"NIQ – Por estradas mundo afora" conta a história de um palhaço-carteiro que percorre o mundo entregando cartas esquecidas nos correios — aquelas que nunca chegaram ao destino por falta de endereço, nome incompleto ou ilegível.

Agora aposentado, NIQ transforma-se em andarilho e contador de histórias, levando mensagens e memórias a quem encontra pelo caminho.Misturando realidade e ficção, o personagem cativa o público com canções, brincadeiras e causos, criando conexões afetivas em cada parada. (Redação)

Basileu representa Brasil nos EUA

O Basileu França já está representando o Brasil no Youth America Grand Prix (YAGP) 2025, maior competição internacional de balé juvenil do mundo. Com 12 bailarinos classificados, a unidade pública goiana compõe a maior delegação brasileira na edição deste ano.

A competição segue até o próximo domingo, 27, e reúne centenas de jovens talentos da dança de diversos países, em apresentações avaliadas por uma banca internacional de especialistas. Desde 2005, estudantes do Basileu França já conquistaram 20 prêmios no YAGP. O evento é realizado em Tampa, nos Estados Unidos, desde o último domingo, 21. (Redação)

Horóscopo Diário

Áries
Eles podem dar uma ajudinha na conquista. Se tem alguém, cubra o par de carinho.

Touro
Melhor diminuir as expectativas se quer encontrar um contatinho novo. Que tal?

Gêmeos
Se quer deixar o time dos solteiros e viver um novo amor, dê uma chance a alguém.

Cancêr
A paixão cresce e tem tudo para animar tanto o romance quanto a conquista, tá bom?

Leão
Se já vive um romance, vão se entender melhor durante o dia, mas pode pintar tensão.

Virgem
Talvez falte energia para investir na paquera, ok? Experimente ceder no romance.

Libra
Fica fácil encantar e seduzir o par sem fazer esforço. Mas isso muda à noite, beleza?

Escorpião
Há sinal de tensão no romance à noite, ainda mais se você deixar o ciúme falar alto.

Sagitário
Não enrole pra entrar em contato com o crush! Ótimo dia pra acertar as pontas soltas.

Capricórnio
Há sinal de boas novas nas finanças do casal, mas o ciúme será um grande obstáculo.

Aquário
Seu jeito fará a diferença no romance. À noite, pode pintar torta de climão em casa.

Peixes
Fofocas ou excesso de sinceridade pode ser um problema à noite.

OPINIÃO PÚBLICA

Os artigos e matérias são de responsabilidade dos seus **autores** e não refletem a opinião do veículo **Jornal Diário da Manhã**

O caminho de Francisco: um Papa do povo, um legado de esperança

GILSON ROMANELLI
Jornalista
ESPECIAL PARA O **OPINIÃO PÚBLICA**

Jorge Mario Bergoglio, um nome que ecoa simplicidade e paixão, transcendeu as fronteiras da Argentina para se tornar o Papa Francisco, o primeiro pontífice latino-americano da história. Sua jornada, marcada por humildade e um profundo amor pelo próximo, moldou um papado que desafiou tradições e inspirou milhões ao redor do mundo.

Nascido em Buenos Aires, em 1936, em uma família de imigrantes italianos, Francisco cresceu em meio à vibrante cultura argentina, onde o futebol e a fé se entrelaçavam. Sua paixão pelo San Lorenzo, time do coração, nunca o abandonou, tornando-se um símbolo de sua identificação com o povo. A simplicidade de sua vida, mesmo após ascender ao papado, é um testemunho de sua crença na importância da humildade e da proximidade com os necessitados.

A eleição de Francisco em 2013 marcou um ponto de inflexão na história da Igreja Católica. Sua escolha do nome Francisco, em homenagem a São Francisco de Assis, já prenunciava um papado dedicado à pobreza, à paz e à defesa do meio ambiente. Sua primeira aparição na sacada da Basílica de São Pedro, com um simples "boa noite" e um sorriso caloroso, conquistou corações e demonstrou sua disposição em se conectar com as pessoas de forma direta e genuína.

Francisco não hesitou em enfrentar os desafios da Igreja Católica, buscando reformas profundas e promovendo um diálogo aberto e inclusivo. Sua voz ecoou em defesa dos refugiados, dos marginalizados e das vítimas da injustiça social. Ele denunciou a cultura do descarte, o consumismo desenfreado e a indiferença diante do sofrimento humano. Sua encíclica "Laudato Si'", um apelo urgente à ação em defesa do planeta, ressoou em líderes mundiais e ativistas ambientais, consolidando sua liderança moral em questões globais.

Apesar de sua saúde frágil, Francisco manteve um ritmo incansável, viajando pelo mundo, encontrando-se com líderes políticos e religiosos, e levando sua mensagem de esperança e misericórdia aos confins da Terra. Sua presença em lugares de conflito e sofrimento, como a ilha de Lesbos, na Grécia, onde visitou refugiados, ou a República Centro-Africana, onde clamou pela paz, demonstrou sua coragem e compromisso com os mais vulneráveis.

A morte de Francisco, um evento que inevitavelmente chegará, deixará um vazio imenso no mundo. No entanto, seu legado perdurará, inspirando gerações futuras a construir um mundo mais justo, fraterno e solidário. Sua simplicidade, sua paixão pelo futebol, suas lutas para fazer mudanças dentro da igreja, sua defesa dos pobres e sua mensagem de esperança continuarão a ecoar nos corações daqueles que buscam um mundo melhor.

O Papa Francisco nos ensinou que a verdadeira grandeza reside na humildade, que a fé se manifesta no serviço aos outros e que a esperança é a força que nos impulsiona a construir um futuro mais promissor. Seu caminho, marcado por gestos de amor e palavras de sabedoria, permanecerá como um farol de luz, guiando a humanidade em direção a um mundo onde a justiça e a paz reinem para sempre.

Descanse em paz Papa Francisco.

Cultura, identidade de um povo

MAURA CAMPOS
Escritora
ESPECIAL PARA O **OPINIÃO PÚBLICA**

Cultura deve ser compreendida como a manifestação de existência de uma comunidade, de uma sociedade ou de um povo. Ela é a representação simbólica da existência de um povo em algum momento da história. Ela é objeto de estudo ofertado à posteridade. Segundo o antropólogo inglês Edward Burnett Teylor, a cultura representa toda a manifestação humana, em determinada espaço de tempo.

Testifica ainda, que é um conceito amplo e complexo por que engloba conhecimento, arte, moral, leis, costumes, etc. podendo variar de acordo com a sua evolução. Para algumas culturas as transformações ocorrem com maior rapidez, a depender das influências externas.

Para outras, mesmo com a globalização, resistem, por mais tempo as agressões externas, por que a sanha desenfreada de alguns, não admitem que o seu poder influenciador não esteja presente em todos os lugares. Mesmo que seja travestida de melhorias.

Muitas pessoas perderam suas referências culturais, como foi o caso dos povos africanos, caçados, acorrentados, trazidos para o Brasil e vendidos como objetos. E, para sobreviverem, foram obrigadas a adotarem a religião católica e as demais manifestações culturais de seus donos. Arrancados do seu habitat natural e levada para outro distante e desconhecido

Ao atravessarem a contragosto o Oceano Atlântico, ainda tiveram tempo de, pela última vez olhar para o seu torrão natal ficando cada vez mais distante, sem saber para onde estavam indo e sem a perspectiva de retorno.

Muitos não tiveram o privilégio de completar a travessia pois morreram devido as péssimas condições dentro dos TUMBEIROS. Os que morriam durante a travessia eram arremessados ao mar. Outros eram arremessados vivos para só assim, receberem as polpudas indenizações. Ao desaparecerem na profundeza dos Oceano Atlântico, desparecia também toda um conhecimento cultural acumulado a anos, bem como os recém adquiridos.

Os seus saberes, que também foram engolidos pelo mar salgado e gelado, para nunca mais voltar. E muitos dos mais jovens que chegaram nas terras estranhas não tiveram a oportunidade de abeberar-se da cultura ancestral.

Ao chegarem no Novo Mundo, a tristeza tomou conta do seu ser, pois tivera tiveram a dimensão do seu abandono. Para os mais velhos, já formados culturalmente nas suas comunidades de origem, por não ter o direito de expressar a sua cultura ancestral, sob pena de serem severamente castigados ou, até mesmo, levado à morte. Por outro lado, a angústia de pensar que os mais jovens não teriam a oportunidade de conhecer a rica cultura dos seus ancestrais.

Mas o conhecimento não morre, permanece guardado a espera de uma oportunidade de se manifestar, mesmo que de forma ressignificada, por que a “ALMA” não morre.

Já os mais novos ou de tenra idade, não tiveram o privilégio de sentarem sob a sombra de um “BAOBÁ” e aprender com os seus ancestrais, as manifestações culturais do seu povo pois os membros de uma família eram vendidos separados, assim que chegavam nas terras do Novo Mundo, tendo por objetivo evitar rebeliões e aprender com maior facilidade a cultura estrangeira.

Perderam ou nem chegaram a conhecer as raízes das várias manifestações culturais de matriz africana, como as vestimentas, adereços, comida, história, técnicas agrícolas, construções, danças, capoeira, religiosidade. Há, esse racismo discriminatório, nascido no período colonial continua destruindo, ferindo, matando e fazendo vítimas até os dias de hoje.

Várias normas têm caminhado no sentido de diminuir a tensão social, nesse seguimento. Inclusive, é o que está grafado nos artigos 215 e 216 da Constituição Federal de 1988 e das diversas normas infraconstitucionais existentes garantidora do pleno exercício dos direitos culturais, em todas as suas dimensões. Mas para que esses direitos sejam realmente efetivados é preciso que as penas decorrentes do desrespeito, sejam aplicadas e totalmente executadas. Caso contrário, será mais uma norma para ”Inglês” ver.

Chuva de meteoros Líridas terá ápice na madrugada desta terça

Autoridades de todo o Estado publicam homenagens e destacam legado de justiça social e fé deixado pelo Pontífice

Agência Brasil

NASA

Fenômeno vem sendo observado desde o dia 14 em várias regiões do país

A madrugada desta terça-feira (22) promete um espetáculo celeste para os brasileiros: é o ápice da chuva de meteoros Líridas, que vem sendo observada desde o dia 14 em várias regiões do país. O fenômeno, visível a olho nu em áreas de pouca poluição luminosa, deve alcançar sua maior intensidade por volta das 2h (horário de Brasília).

Segundo o astrônomo Marcelo De Cicco, parceiro do Observatório Nacional e coordenador do projeto Exoss, especializado no monitoramento de meteoros, o ponto de maior atividade ocorre justamente quando o radiante da chuva – área de onde os meteoros parecem surgir – atinge a posição mais elevada no céu.

"As melhores condições de observação acontecem na madrugada do dia 22. Em locais escuros, longe das luzes da cidade e com baixa interferência da lua, será possível ver até 18 meteoros por hora. Basta olhar para o quadrante norte, próximo à estrela Vega", explicou De Cicco à Agência Brasil.

A chuva Lírida é causada pela passagem da Terra por uma trilha de detritos deixada pelo Cometa Thatcher (C/1861 G1). Quando essas partículas entram na atmosfera terrestre, se aquecem por atrito com o ar e produzem os conhecidos riscos luminosos no céu – popularmente chamados de "estrelas cadentes".

O fenômeno ocorre todos os anos entre os dias 14 e 30 de abril e é um dos mais antigos já registrados pela humanidade. Para quem não possui bússola, o astrônomo recomenda um truque simples: "Estenda o braço direito para onde o Sol nasce (Leste) e o esquerdo para onde ele se põe (Oeste). Assim, você estará voltado para o Norte, direção ideal para acompanhar a chuva."

Além do espetáculo visual, as chuvas de meteoros têm valor científico. Estudá-las ajuda pesquisadores a mapear a densidade de detritos no espaço e a compreender melhor a origem e a evolução do Sistema Solar. As informações também são úteis para proteger satélites e sondas espaciais em órbita.

PUBLICIDADE LEGAL

comercial@dm.com.br
(62) 3267-1000

PREFEITURA MUNICIPAL DE EDEALINA - ESTADO DE GOIÁS
AVISO DE LICITAÇÃO
PREGÃO PRESENCIAL Nº 004/2025

OBJETO: A presente licitação tem como objeto Registro de Preços, para futura e eventual contratação de empresa para a prestação de serviços de transporte de resíduos sólidos urbanos Classe II-A do Município de Edealina - Goiás, com destinação final em Aterro Sanitário devidamente licenciado, conforme especificações e quantidades estabelecidas no Termo de Referência – Anexo I, do Edital. **DATA DO CERTAME: 09/05/2025; HORÁRIO: 09h00m; LOCAL**: Rua 06; Quadra 34; Lote 01; Setor Renascer. **RETIRADA DO EDITAL:** Na sede da Prefeitura ou no site: https://edealina.go.gov.br/. Edealina, 16 de abril de 2025. **JHONATAN AMÉRICO DA SILVA - Pregoeiro**

AgroUnião

AGROUNIÃO S.A.
CNPJ N 48.150.045/0001-79
NIRE 52 30004607-6

ASSEMBLEIA GERAL ORDINÁRIA
EDITAL DE CONVOCAÇÃO

Em regime de Assembleia Geral Ordinária: Convidamos os Senhores Acionistas da AGRO UNIÃO S.A., com sede na Rodovia BR 050-km 100, sala 03, Zona Rural, na cidade de Cristalina, Cep 73.850-000, Estado de Goiás, para se reunirem em Assembleia Geral Ordinária, às 09 (nove) horas do dia 29 de abril de 2025 (terça-feira), na sede da Companhia, a fim de tratarem da seguinte:

ORDEM DO DIA

Em regime de Assembleia Geral Ordinária:

1) Apreciar as contas dos Administradores, examinar, discutir e votar o Relatório da Administração e as Demonstrações Contábeis referentes ao exercício social findo em 31 de dezembro de 2024, acompanhadas do Relatório dos Auditores Independentes;
2) Deliberar sobre a destinação do resultado do exercício findo em 31 de dezembro de 2024;
3) Deliberar sobre o Plano de Atividades para o exercício de 2025;
4) Deliberar sobre o funcionamento do Conselho Fiscal; e
5) Outros assuntos

Cristalina, GO, 14 de abril de 2025.

AGRO UNIÃO S.A.
Renato Zoboli
Presidente do Conselho de Administração

ESTADO DE GOIAS - PREFEITURA MUNICIPAL DE SILVANIA
FUNDO MUNICIPAL DE EDUCAÇÃO
AVISO DE LICITAÇÃO

EDITAL DE PREGÃO PRESENCIAL Nº 008/2025 - A Comissão de Licitação do Fundo Municipal de Educação de Silvania, em conjunto com o Pregoeiro e Equipe de Apoio, torna público, para conhecimento dos interessados que fará realizar, no dia 14/05/2025 às 08:00 horas, na sede desta Prefeitura, **LICITAÇÃO PÚBLICA** na modalidade de **PREGÃO PRESENCIAL, PARA FINALIDADE DE REGISTRO PREÇO,** tipo menor preço por item, tendo por objeto Aquisição de Panificados para atender a alimentação das escolas do Município de Silvania, os quais deveram ser disponibilizados diariamente (em loco) na sede do Fundo Municipal de Educação de Silvania. Maiores informações ou esclarecimentos serão prestados através do e-mail: licitacoes@silvania.go.gov.br também cópia do edital, no site www.silvania.go.gov.br, ou na sede do Município mediante requerimento. Silvania-GO, 16 de abril de 2025.
SUIANG CLAUDIO DA SILVA - Pregoeiro

ELEIÇÕES GERAIS

Pelo presente edital, o presidente do Sindicato dos Trabalhadores Condutores de Veículos de Duas Rodas do Estado de Goiás, no uso de suas atribuições legais e na forma do Art. 59 do Estatuto vigente, resolve publicar o presente rol da chapa registrada para a eleição do período de 2025/2028, abrindo o prazo de 03 (três) dias para impugnação, a saber: Chapa União: Diretoria: Presidente: José Valter da Silva Piovesan; Tesoureiro: Airton de Brito Nascimento Junior; Suplente da Diretoria: Edimar Silva Nunes; Secretária Geral: Cristina Cordeira Nascimento; Conselho Fiscal: Presidente: Gabriel Francisco Ferreira; 1º Membro: Welington Batista Pinheiro; 2º Membro: Edson Rodrigues da Silva; Suplente: Luiz Filipe de Souza Santos. Goiânia, 16 de abril de 2025. José Valter da Silva Piovesan - Presidente

MUNICÍPIO DE MARZAGÃO, Estado de Goiás, pessoa jurídica de direito público, inscrito no CNPJ/MF sob o n° 01.174.580/0001-04, estabelecido na Av. Bernardo Sayão, 260, Centro, Marzagão-GO, torna público para ciência dos interessados que estarão abertas, a partir do dia 22/04/2025 a 23/05/2025, em dias úteis, no horário das 08:00h às 17:00h, as inscrições para o Processo de credenciamento e seleção de Organização da Sociedade Civil para organização e realização de evento cultural "15º FESTA DO PEÃO DE MARZAGÃO/GO", a ser realizado no município Marzagão/GO, nos dias 10, 11 e 12 de julho de 2025, nos moldes da Lei nº 14.133/2021, Lei nº 13.019/2014, por meio do *Edital de Chamamento Público nº 04/2025.* Todas as informações sobre a inscrição, documentos e demais requisitos exigidos para a participação do processo de credenciamento estão disponibilizados no placar municipal, na sede da Secretaria Municipal de Administração, e no sítio: www.marzagao.go.gov.br; Marzagão, 22/04/2025. **WENDER RIBEIRO PIMENTEL, Chefe de Gabinete do Executivo.**

PREGÃO ELETRÔNICO Nº010/2025

MODALIDADE: **PREGÃO ELETRÔNICO Nº010/2025.** DATA DE ABERTURA: 06 de maio de 2025. Horário: 09h00min. Objeto: **CONTRATAÇÃO DE EMPRESA PARA FORNECIMENTO DE BOBINA EM PAPEL TERMOSSENSIVEL PARA IMPRESSÃO DE FATURAS DO DEPARTAMENTO MUNICPAL DE AGUA E ESGOTO, CONFORME CONDIÇÕES E EXIGÊNCIAS ESTABELECIDAS NO EDITAL E SEUS ANEXOS.** O Edital poderá ser retirado no Departamento de Licitações do DEMAE ou pelo site: https://www.demae.go.gov.br/licitacao/pregao.html. Informações adicionais podem ser obtidas junto à comissão permanente de licitações através do e-mail: licitacao@demae.com.br. Caldas Novas, 22 de abril de 2025. **FERNANDA CRISTE PEREIRA DE ARAÚJO - PREGOEIRA**

SELOESGO

EDITAL DE COMUNICAÇÃO DE REGISTRO CHAPA COMUNICADO DE REGISTRO DE CHAPA (CHAPA ÚNICA) SINDICATO DOS EMPRESÁRIOS LOTÉRICOS DO ESTADO DE GOIÁS - ELEIÇÕES SINDICAIS -TRIÊNIO 2025/2028 - SELOESGO.

Nos termos do Estatuto Social e das normas regulamentares vigentes, comunico, para os devidos fins, que foi registrada **chapa única** para concorrer às eleições, período 2025-2028, previstas no Estatuto Social, conforme edital publicado em 02 de abril de 2025. O prazo para apresentação de impugnações à chapa registrada ou a qualquer de seus integrantes será de 05 (cinco) dias corridos, contados a partir da data de publicação deste edital. Considerando que o término do referido prazo recairá em dia não útil, o prazo final para apresentação de impugnações será até 28 de abril de 2025. Composição dos cargos da Chapa "Renovação e Compromisso" (chapa única): **Diretora Presidente**: Nelma Martins Alves de Melo Fernandes, **Diretora Vice-Presidente**: Gisana dos Reis Mendonça Yoshida, **Diretor Secretário Administrativo**: Eurípedes Cristino Vaz, **Diretor Econômico-Financeiro**: Eurípedes Ramos Ferreira, **Diretor de Assuntos Sindicais**: Sidnei Pereira da Silva, **Diretor Social**: Luciano Vitta Monfardini, **Conselho Fiscal Efetivos**: **1º** - Antonio Yho Sijho Akutsu, **2º** - Gilson Wadson Moura, **3º** - Hermes Vieira de Almeida, **Conselho Fiscal Suplentes**: **1º** - Marcio Santos de Moraes, **2º** - Luiz Julio de Melo, **3º** - Carlos Vinicius Gonçalves Moraes, **Diretoria Suplentes**: **1º** - Jeferson Marques Parreira, **2º** - José Carlos dos Santos, **3º** - Efraim José Fernandes Bandeira, **4º** - Amilton Batista de Faria Filho, **Delegados Representantes Efetivos**: **1º** - Hilário Aparecido Duarte, **2º** - Percy Alves Socorro, **Delegados Representantes Suplentes**: **1º** - Cleia de Oliveira Pedrosa e **2º** - Marcos Dechichi Spirandelli. Goiânia, 22 de abril de 2025. Nelma Martins Alves de Melo Fernandes - Diretora Presidente.

FUNDO MUNICIPAL DE ASSISTÊNCIA SOCIAL DE BARRO ALTO – AVISO DE PREGÃO SOB A FORMA PRESENCIAL N.º 004/2025 – **OBJETO: CONTRATAÇÃO DE PESSOA JURÍDICA PARA FORNECIMENTO DE CESTAS BÁSICAS**. Conforme especificações no edital e seus anexos. **ABERTURA** e **JULGAMENTO** será a partir das **09H00MIN DO DIA 07 DE MAIO DE 2025**, no Prédio da Prefeitura Municipal. O Edital pode ser acompanhado e retirado no site: www.barroalto.go.gov.br. Barro Alto/GO, 16 de abril de 2025. **ANA MARIA ALVES FRANÇA SOUSA** – Gestora do F.M.A.S.